

**МУНИЦИПАЛЬНОЕ АВТОНОМНОЕ ОБЩЕОБРАЗОВАТЕЛЬНОЕ УЧРЕЖДЕНИЕ
ГОРОДА КАЛИНИНГРАДА
ОСНОВНАЯ ОБЩЕОБРАЗОВАТЕЛЬНАЯ ШКОЛА №15**



Утверждаю:
Директор МАОУ ООШ № 15
Д.А. Петров
Приказ № 68/1 от «31» мая 2022 г.

**АДАПТИРОВАННАЯ ОСНОВНАЯ ОБЩЕОБРАЗОВАТЕЛЬНАЯ
ПРОГРАММА НАЧАЛЬНОГО ОБЩЕГО ОБРАЗОВАНИЯ
ОБУЧАЮЩИХСЯ С ЗАДЕРЖКОЙ ПСИХИЧЕСКОГО РАЗВИТИЯ**

Калининград
2022

1. ОБЩИЕ ПОЛОЖЕНИЯ

2. АДАПТИРОВАННАЯ ОСНОВНАЯ ОБЩЕОБРАЗОВАТЕЛЬНАЯ ПРОГРАММА НАЧАЛЬНОГО ОБЩЕГО ОБРАЗОВАНИЯ ОБУЧАЮЩИХСЯ С ЗАДЕРЖКОЙ ПСИХИЧЕСКОГО РАЗВИТИЯ (ВАРИАНТ 7.1)

2.1 Целевой раздел

2.1.1. Пояснительная записка

2.1.2. Планируемые результаты освоения обучающимися с задержкой психического развития адаптированной основной общеобразовательной программы начального общего образования

2.1.3. Система оценки достижения обучающимися с задержкой психического развития планируемых результатов освоения адаптированной основной общеобразовательной программы начального общего образования

2.2. Содержательный раздел

2.2.1. Направление и содержание программы коррекционной работы

2.3. Организационный раздел

2.3.1. Учебный план

2.3.2. Система условий реализации адаптированной основной общеобразовательной программы начального общего образования обучающихся с задержкой психического развития

3. АДАПТИРОВАННАЯ ОСНОВНАЯ ОБЩЕОБРАЗОВАТЕЛЬНАЯ ПРОГРАММА НАЧАЛЬНОГО ОБЩЕГО ОБРАЗОВАНИЯ ОБУЧАЮЩИХСЯ С ЗАДЕРЖКОЙ ПСИХИЧЕСКОГО РАЗВИТИЯ (ВАРИАНТ 7.2)

3.1. Целевой раздел

3.1.1. Пояснительная записка

3.1.2. Планируемые результаты освоения обучающимися с задержкой психического развития адаптированной основной общеобразовательной программы начального общего образования

3.1.3. Система оценки достижения обучающимися с задержкой психического развития планируемых результатов освоения адаптированной основной общеобразовательной программы начального общего образования

3.2. Содержательный раздел

3.2.1. Программа формирования универсальных учебных действий

2.2.2. Программы учебных предметов, курсов коррекционно-развивающей области

3.2.3. Программа духовно-нравственного развития, воспитания

3.2.4. Программа формирования экологической культуры, здорового и безопасного образа жизни

3.2.5. Программа коррекционной работы

2.2.6. Программа внеурочной деятельности

3.3. Организационный раздел

3.3.1. Учебный план

3.3.2. Система условий реализации адаптированной основной общеобразовательной программы начального общего образования

1. ОБЩИЕ ПОЛОЖЕНИЯ

Адаптированная основная общеобразовательная программа начального общего образования обучающихся с задержкой психического развития (далее – АООП НОО обучающихся с ЗПР) – это образовательная программа, адаптированная для обучения данной категории обучающихся с учетом особенностей их психофизического развития, индивидуальных возможностей, обеспечивающая коррекцию нарушений развития и социальную адаптацию.

Нормативной базой для разработки АООП НОО обучающихся с ЗПР в МАОУ ООШ №15 являются следующие документы:

- Федеральный закон Российской Федерации «Об образовании в Российской Федерации» № 273-ФЗ
- СанПиН 3.3686-21
- Федеральный государственный образовательный стандарт начального общего образования;
- Приказ Минобрнауки России от 19.12.2014 № 1598 "Об утверждении федерального государственного образовательного стандарта начального общего образования обучающихся с ограниченными возможностями здоровья";
- Устав МАОУ ООШ №15;
- иные нормативно-правовые акты, регламентирующие деятельность МАОУ ООШ №15.

АООП НОО разработана и утверждена МАОУ ООШ №15 в соответствии с ФГОС НОО обучающихся с ОВЗ с требованиями федерального государственного образовательного стандарта начального общего образования обучающихся с ограниченными возможностями здоровья (далее — ФГОС НОО обучающихся с ОВЗ), предъявляемыми к структуре, условиям реализации и планируемым результатам освоения АООП НОО обучающихся с ЗПР и с учетом ПрАООП НОО обучающихся с ЗПР.

Согласно Федерального государственного образовательного стандарта начального общего образования обучающихся с задержкой психического развития и Примерной адаптированной основной образовательной программы (ПрАООП) начального общего образования на основе ФГОС обучающихся с задержкой психического развития, адаптированная основная образовательная программа начального общего образования МАОУ ООШ №15 определяет содержание и организацию образовательного процесса для данной категории обучающихся на уровне начального общего образования и направлена на:

- формирование общей культуры, духовно-нравственное, социальное, личностное и интеллектуальное развитие обучающихся;
- создание основы для самостоятельной реализации учебной деятельности, обеспечивающей социальную успешность, развитие творческих способностей, саморазвитие и самосовершенствование, сохранение и укрепление здоровья обучающихся.

АООП НОО для обучающихся с ЗПР, имеющих инвалидность, дополняется индивидуальной программой реабилитации инвалида (далее — ИПР) в части создания специальных условий получения образования.

Определение варианта АООП НОО обучающихся с ЗПР осуществляется на основе рекомендаций психолого-медико-педагогической комиссии (далее — ППК), сформулированных по результатам его комплексного психолого-медико-педагогического обследования, с учетом ИПР и в порядке, установленном законодательством Российской Федерации.

Адаптированная основная общеобразовательная программа начального общего образования обучающихся с задержкой психического развития МАОУ ООШ №15 создана с учётом социокультурных потребностей личности в условиях региона (г. Калининграда, Калининградской области); особенностей и традиций школы, предоставляющих большие возможности обучающимся в раскрытии интеллектуальных и творческих возможностей личности. АООП НОО реализуется через организацию урочной и внеурочной деятельности в соответствии с санитарно-эпидемиологическими правилами и нормативами.

АООП НОО обучающихся с ЗПР - это общеобразовательная программа, адаптированная для обучения этой категории обучающихся с учетом особенностей их психофизического развития, индивидуальных возможностей, обеспечивающая коррекцию нарушений развития и социальную адаптацию.

МАОУ ООШ №15 имеет право корректировать и вносить изменения в АООП образования обучающихся с ЗПР два раза в год: в конце 1-ого полугодия и в конце учебного года.

Принципы и подходы к формированию адаптированной основной общеобразовательной программы начального общего образования обучающихся с задержкой психического развития

В основу разработки и реализации АООП НОО обучающихся с ЗПР заложены *дифференцированный и деятельностный подходы*.

Дифференцированный подход к разработке и реализации АООП НОО обучающихся с ЗПР предполагает учет их особых образовательных потребностей, которые проявляются в неоднородности по возможностям освоения содержания образования. Это обуславливает необходимость создания и реализации разных вариантов АООП НОО обучающихся с ЗПР, в том числе и на основе индивидуального учебного плана.

Применение дифференцированного подхода к созданию и реализации АООП НОО обеспечивает разнообразие содержания, предоставляя обучающимся с ЗПР возможность реализовать индивидуальный потенциал развития.

Деятельностный подход основывается на теоретических положениях отечественной психологической науки, раскрывающих основные закономерности процесса обучения и воспитания обучающихся, структуру образовательной деятельности с учетом общих закономерностей развития детей с нормальным и нарушенным развитием.

Деятельностный подход в образовании строится на признании того, что развитие личности обучающихся с ЗПР младшего школьного возраста определяется

характером организации доступной им деятельности (предметно-практической и учебной).

Основным средством реализации деятельностного подхода в образовании является обучение как процесс организации познавательной и предметно-практической деятельности обучающихся, обеспечивающий овладение ими содержанием образования.

В контексте разработки АООП НОО обучающихся с ЗПР реализация деятельностного подхода обеспечивает:

- придание результатам образования социально и личностно значимого характера;
- прочное усвоение обучающимися знаний и опыта разнообразной деятельности и поведения, возможность их самостоятельного продвижения в изучаемых образовательных областях;
- существенное повышение мотивации и интереса к учению, приобретению нового опыта деятельности и поведения;
- обеспечение условий для общекультурного и личностного развития на основе формирования универсальных учебных действий, которые обеспечивают не только успешное усвоение ими системы научных знаний, умений и навыков (академических результатов), позволяющих продолжить образование на следующей ступени, но и жизненной компетенции, составляющей основу социальной успешности.

В основу формирования АООП НОО обучающихся с ЗПР положены следующие **принципы**:

- принципы государственной политики РФ в области образования¹ (гуманистический характер образования, единство образовательного пространства на территории Российской Федерации, светский характер образования, общедоступность образования, адаптивность системы образования к уровням и особенностям развития и подготовки обучающихся и воспитанников и др.);
- принцип учета типологических и индивидуальных образовательных потребностей обучающихся;
- принцип коррекционной направленности образовательного процесса;
- принцип развивающей направленности образовательного процесса, ориентирующий его на развитие личности обучающегося и расширение его «зоны ближайшего развития» с учетом особых образовательных потребностей;
- онтогенетический принцип;
- принцип преемственности, предполагающий при проектировании АООП начального общего образования ориентировку на программу основного общего образования, что обеспечивает непрерывность образования обучающихся с задержкой психического развития;
- принцип целостности содержания образования, поскольку в основу структуры содержания образования положено не понятие предмета, а — «образовательной области»;
- принцип направленности на формирование деятельности, обеспечивает возможность овладения обучающимися с задержкой психического развития всеми видами доступной им предметно-практической деятельности, способами и

1

приемами познавательной и учебной деятельности, коммуникативной деятельности и нормативным поведением;

- принцип переноса усвоенных знаний, умений, и навыков и отношений, сформированных в условиях учебной ситуации, в различные жизненные ситуации, что обеспечит готовность обучающегося к самостоятельной ориентировке и активной деятельности в реальном мире;
- принцип сотрудничества с семьей.

В адаптированной основной общеобразовательной программе начального общего образования обучающихся с задержкой психического развития используются следующие сокращения:

- ФГОС – федеральный государственный образовательный стандарт;
- ФГОС НОО – федеральный государственный образовательный стандарт начального общего образования;
- АООП – адаптированная основная общеобразовательная программа;
- НОО – начальное общее образование;
- ООО – основное общее образование;
- ОО – образовательная организация;
- ЗПР – задержка психического развития;
- ОВЗ – ограниченные возможности здоровья;
- МАОУ ООШ №15 или школа - муниципальное автономное общеобразовательное учреждение города Калининграда основная общеобразовательная школа №15;
- УУД – универсальные учебные действия.

2. АДАПТИРОВАННАЯ ОСНОВНАЯ ОБЩЕОБРАЗОВАТЕЛЬНАЯ ПРОГРАММА НАЧАЛЬНОГО ОБЩЕГО ОБРАЗОВАНИЯ ОБУЧАЮЩИХСЯ С ЗАДЕРЖКОЙ ПСИХИЧЕСКОГО РАЗВИТИЯ (ВАРИАНТ 7.1)

2.1 Целевой раздел

2.1.1. Пояснительная записка

АООП НОО обучающихся с ЗПР направлена на формирование у обучающихся общей культуры, обеспечивающей разностороннее развитие их личности (нравственное, эстетическое, социально-личностное, интеллектуальное, физическое) в соответствии с принятыми в семье и обществе нравственными и социокультурными ценностями; овладение учебной деятельностью.

Цель реализации АООП НОО обучающихся с ЗПР — обеспечение выполнения требований ФГОС НОО обучающихся с ОВЗ посредством создания условий для максимального удовлетворения особых образовательных потребностей обучающихся с ЗПР, обеспечивающих усвоение ими социального и культурного опыта.

Достижение поставленной цели при разработке и реализации МАОУ ООШ №15 АООП НОО обучающихся с ЗПР предусматривает решение следующих основных задач:

- формирование общей культуры, духовно-нравственное, гражданское, социальное, личностное и интеллектуальное развитие, развитие творческих способностей, сохранение и укрепление здоровья обучающихся с ЗПР;
- достижение планируемых результатов освоения АООП НОО, целевых установок, приобретение знаний, умений, навыков, компетенций и компетентностей, определяемых личностными, семейными, общественными, государственными потребностями и возможностями обучающегося с ЗПР, индивидуальными особенностями развития и состояния здоровья;
- становление и развитие личности обучающегося с ЗПР в её индивидуальности, самобытности, уникальности и неповторимости с обеспечением преодоления возможных трудностей познавательного, коммуникативного, двигательного, личностного развития;
- создание благоприятных условий для удовлетворения особых образовательных потребностей обучающихся с ЗПР;
- обеспечение доступности получения качественного начального общего образования;
- обеспечение преемственности начального общего и основного общего образования;
- выявление и развитие возможностей и способностей обучающихся с ЗПР, через организацию их общественно полезной деятельности, проведения спортивно-оздоровительной работы, организацию художественного творчества и др. с использованием системы клубов, секций, студий и кружков (включая организационные формы на основе сетевого взаимодействия), проведении спортивных, творческих и др. соревнований;
- использование в образовательном процессе современных образовательных технологий деятельностного типа;

- предоставление обучающимся возможности для эффективной самостоятельной работы;
- участие педагогических работников, обучающихся, их родителей (законных представителей) и общественности в проектировании и развитии внутришкольной социальной среды;
- включение обучающихся в процессы познания и преобразования внешкольной социальной среды (района, города).

Принципы и подходы к формированию адаптированной основной общеобразовательной программы начального общего образования обучающихся с задержкой психического развития. Представлены в разделе 1. Общие положения.

Общая характеристика адаптированной основной общеобразовательной программы начального общего образования обучающихся с задержкой психического развития

Адаптированная основная общеобразовательная программа начального общего образования обучающихся с ОВЗ (вариант 7.1.) разработана в соответствии с требованиями федерального государственного образовательного стандарта начального общего образования для обучающихся с ограниченными возможностями здоровья к структуре адаптированной основной общеобразовательной программы, условиям ее реализации и результатам освоения.

Вариант 7.1. предполагает, что обучающийся с ЗПР получает образование, полностью соответствующее по итоговым достижениям к моменту завершения обучения образованию обучающихся, не имеющих ограничений по возможностям здоровья, в те же сроки обучения(1 - 4 классы).

АООП НОО представляет собой адаптированный вариант основной образовательной программы начального общего образования (далее —ООП НОО). Требования к структуре АООП НОО (в том числе соотношению обязательной части и части, формируемой участниками образовательных отношений и их объему) и результатам ее освоения соответствуют федеральному государственному стандарту начального общего образования² (далее — ФГОС НОО). Адаптация программы предполагает введение программы коррекционной работы, ориентированной на удовлетворение особых образовательных потребностей обучающихся с ЗПР и поддержку в освоении АООП НОО, требований к результатам освоения программы коррекционной работы и условиям реализации АООП НОО. Обязательными условиями реализации АООП НОО обучающихся с ЗПР является психолого-педагогическое сопровождение обучающегося, согласованная работа учителя начальных классов с педагогами, реализующими программу коррекционной работы, содержание которой для каждого обучающегося определяется с учетом его особых образовательных потребностей на основе рекомендаций ППК, ИПР.

Определение варианта АООП НОО обучающегося с ЗПР осуществляется на основе рекомендаций психолого-медико-педагогической комиссии (ППК), сформулированных по результатам его комплексного психолого-медико-педагогического обследования, с учетом ИПР и в порядке, установленном законодательством Российской Федерации.

Психолого-педагогическая характеристика обучающихся с ЗПР

Обучающиеся с ЗПР— это дети, имеющие недостатки в психологическом развитии, подтвержденные ППК и препятствующие получению образования без создания специальных условий³.

Категория обучающихся с ЗПР – наиболее многочисленная среди детей с ограниченными возможностями здоровья (ОВЗ) и неоднородная по составу группа школьников. Среди причин возникновения ЗПР могут фигурировать органическая и/или функциональная недостаточность центральной нервной системы, конституциональные факторы, хронические соматические заболевания, неблагоприятные условия воспитания, психическая и социальная депривация. Подобное разнообразие этиологических факторов обуславливает значительный диапазон выраженности нарушений — от состояний, приближающихся к уровню возрастной нормы, до состояний, требующих отграничения от умственной отсталости.

Все обучающиеся с ЗПР испытывают в той или иной степени выраженные затруднения в усвоении учебных программ, обусловленные недостаточными познавательными способностями, специфическими расстройствами психологического развития (школьных навыков, речи и др.), нарушениями в организации деятельности и/или поведения. Общими для всех обучающихся с ЗПР являются в разной степени выраженные недостатки в формировании высших психических функций, замедленный темп либо неравномерное становление познавательной деятельности, трудности произвольной саморегуляции. Достаточно часто у обучающихся отмечаются нарушения речевой и мелкой ручной моторики, зрительного восприятия и пространственной ориентировки, умственной работоспособности и эмоциональной сферы.

Уровень психического развития поступающего в школу ребёнка с ЗПР зависит не только от характера и степени выраженности первичного (как правило, биологического по своей природе) нарушения, но и от качества предшествующего обучения и воспитания (раннего и дошкольного).

Диапазон различий в развитии обучающихся с ЗПР достаточно велик – от практически нормально развивающихся, испытывающих временные и относительно легко устранимые трудности, до обучающихся с выраженными и сложными по структуре нарушениями когнитивной и аффективно-поведенческой сфер личности. От обучающихся, способных при специальной поддержке на равных обучаться совместно со здоровыми сверстниками, до обучающихся, нуждающихся при получении начального общего образования в систематической и комплексной (психолого-медико-педагогической) коррекционной помощи.

Различие структуры нарушения психического развития у обучающихся с ЗПР определяет необходимость многообразия специальной поддержки в получении образования и самих образовательных маршрутов, соответствующих возможностям и потребностям обучающихся с ЗПР и направленных на преодоление существующих ограничений в получении образования, вызванных тяжестью нарушения психического развития и способностью или неспособностью обучающегося к освоению образования, сопоставимого по срокам с образованием здоровых сверстников.

Дифференциация образовательных программ начального общего образования обучающихся с ЗПР должна соотноситься с дифференциацией этой категории обучающихся в соответствии с характером и структурой нарушения психического развития. Задача разграничения вариантов ЗПР и рекомендации варианта образовательной программы возлагается на ППК. Общие ориентиры для рекомендации обучения по АООП НОО (вариант 7.1) могут быть представлены следующим образом.

АООП НОО (вариант 7.1) адресована обучающимся с ЗПР, достигшим к моменту поступления в школу уровня психофизического развития близкого возрастной норме, но отмечаются трудности произвольной саморегуляции, проявляющейся в условиях деятельности и организованного поведения, и признаки общей социально-эмоциональной незрелости. Кроме того, указанной категории обучающихся могут отмечаться признаки легкой органической недостаточности центральной нервной системы (ЦНС), выражающиеся в повышенной психической истощаемости с сопутствующим снижением умственной работоспособности и устойчивости к интеллектуальным и эмоциональным нагрузкам. Помимо перечисленных характеристик, у обучающихся могут отмечаться типичные, в разной степени выраженные, дисфункции в сферах пространственных представлений, зрительно-моторной координации, фонетико-фонематического развития, нейродинамики и др. Но при этом наблюдается устойчивость форм адаптивного поведения.

Особые образовательные потребности обучающихся с ЗПР

Особые образовательные потребности различаются у обучающихся с ОВЗ разных категорий, поскольку задаются спецификой нарушения психического развития, определяют особую логику построения учебного процесса и находят своё отражение в структуре и содержании образования. Наряду с этим современные научные представления об особенностях психофизического развития разных групп обучающихся позволяют выделить образовательные потребности, как общие для всех обучающихся с ОВЗ⁴, так и специфические.

К общим потребностям относятся:

- получение специальной помощи средствами образования сразу же после выявления первичного нарушения развития;
- выделение пропедевтического периода в образовании, обеспечивающего преемственность между дошкольным и школьным этапами;
- получение начального общего образования в условиях образовательных организаций общего или специального типа, адекватного образовательным потребностям обучающегося с ОВЗ;
- обязательность непрерывности коррекционно-развивающего процесса, реализуемого, как через содержание предметных областей, так и в процессе индивидуальной работы;
- психологическое сопровождение, оптимизирующее взаимодействие ребенка с педагогами и соучениками;
- психологическое сопровождение, направленное на установление взаимодействия семьи и образовательной организации;
- постепенное расширение образовательного пространства, выходящего за пределы образовательной организации.

Для обучающихся с ЗПР, осваивающих АООП НОО (вариант 7.1), характерны следующие специфические образовательные потребности:

- адаптация основной общеобразовательной программы начального общего образования с учетом необходимости коррекции психофизического развития;
- обеспечение особой пространственной и временной организации образовательной среды с учетом функционального состояния центральной нервной системы (ЦНС) и нейродинамики психических процессов обучающихся с ЗПР (быстрой истощаемости, низкой работоспособности, пониженного общего тонуса и др.);
- комплексное сопровождение, гарантирующее получение необходимого лечения, направленного на улучшение деятельности ЦНС и на коррекцию поведения, а также специальной психокоррекционной помощи, направленной на компенсацию дефицитов эмоционального развития, формирование осознанной саморегуляции познавательной деятельности и поведения;
- организация процесса обучения с учетом специфики усвоения знаний, умений и навыков обучающимися с ЗПР с учетом темпа учебной работы ("пошаговом" предъявлении материала, дозированной помощи взрослого, использовании специальных методов, приемов и средств, способствующих как общему развитию обучающегося, так и компенсации индивидуальных недостатков развития);
- учет актуальных и потенциальных познавательных возможностей, обеспечение индивидуального темпа обучения и продвижения в образовательном пространстве для разных категорий обучающихся с ЗПР;
- профилактика и коррекция социокультурной и школьной дезадаптации;
- постоянный (пошаговый) мониторинг результативности образования и сформированности социальной компетенции обучающихся, уровня и динамики психофизического развития;
- обеспечение непрерывного контроля за становлением учебно-познавательной деятельности обучающегося с ЗПР, продолжающегося до достижения уровня, позволяющего справляться с учебными заданиями самостоятельно;
- постоянное стимулирование познавательной активности, побуждение интереса к себе, окружающему предметному и социальному миру;
- постоянная помощь в осмыслении и расширении контекста усваиваемых знаний, в закреплении и совершенствовании освоенных умений;
- специальное обучение «переносу» сформированных знаний и умений в новые ситуации взаимодействия с действительностью;
- постоянная актуализация знаний, умений и одобряемых обществом норм поведения;
- использование преимущественно позитивных средств стимуляции деятельности и поведения;
- развитие и отработка средств коммуникации, приемов конструктивного общения и взаимодействия (с членами семьи, со сверстниками, с взрослыми), формирование навыков социально одобряемого поведения;
- специальная психокоррекционная помощь, направленная на формирование способности к самостоятельной организации собственной деятельности и осознанию возникающих трудностей, формирование умения запрашивать и использовать помощь взрослого;

- обеспечение взаимодействия семьи и образовательной организации (сотрудничество с родителями, активизация ресурсов семьи для формирования социально активной позиции, нравственных и общекультурных ценностей).

2.1.2. Планируемые результаты освоения обучающимися с задержкой психического развития адаптированной основной общеобразовательной программы начального общего образования

Самым общим результатом освоения АООП НОО обучающихся с ЗПР должно стать полноценное начальное общее образование, развитие социальных (жизненных) компетенций.

Личностные, метапредметные и предметные результаты освоения обучающимися с ЗПР АООП НОО соответствуют ФГОС НОО⁵.

Планируемые результаты освоения обучающимися с ЗПР АООП НОО дополняются результатами освоения программы коррекционной работы.

Планируемые результаты освоения обучающимися с задержкой психического развития программы коррекционной работы

Результаты освоения программы коррекционной работы отражают сформированность социальных (жизненных) компетенций, необходимых для решения практико-ориентированных задач и обеспечивающих становление социальных отношений обучающихся с ЗПР в различных средах:

- развитие адекватных представлений о собственных возможностях, о на-сущно необходимом жизнеобеспечении, проявляющееся:

- в умении различать учебные ситуации, в которых необходима посторонняя помощь для её разрешения, с ситуациями, в которых решение можно найти самому;

- в умении обратиться к учителю при затруднениях в учебном процессе, сформулировать запрос о специальной помощи;

- в умении использовать помощь взрослого для разрешения затруднения, давать адекватную обратную связь учителю: понимаю или не понимаю;

- в умении написать при необходимости SMS-сообщение, правильно выбрать адресата (близкого человека), корректно и точно сформулировать возникшую проблему.

- овладение социально-бытовыми умениями, используемыми в повсе-дневной жизни, проявляющееся:

- в расширении представлений об устройстве домашней жизни, разнообразии повседневных бытовых дел, понимании предназначения окружающих в быту предметов и вещей;

- в умении включаться в разнообразные повседневные дела, принимать посильное участие;

- в адекватной оценке своих возможностей для выполнения определенных обязанностей в каких-то областях домашней жизни, умении брать на себя ответственность в этой деятельности;

- в расширении представлений об устройстве школьной жизни, участии в повседневной жизни класса, принятии на себя обязанностей наряду с другими детьми;

в умении ориентироваться в пространстве школы и просить помощи в случае затруднений, ориентироваться в расписании занятий;

в умении включаться в разнообразные повседневные школьные дела, принимать посильное участие, брать на себя ответственность;

в стремлении участвовать в подготовке и проведении праздников дома и в школе.

- овладение навыками коммуникации и принятыми ритуалами социального взаимодействия, проявляющееся:

- в расширении знаний правил коммуникации;

- в расширении и обогащении опыта коммуникации ребёнка в ближнем и дальнем окружении, расширении круга ситуаций, в которых обучающийся может использовать коммуникацию как средство достижения цели;

- в умении решать актуальные школьные и житейские задачи, используя коммуникацию как средство достижения цели (вербальную, невербальную);

- в умении начать и поддержать разговор, задать вопрос, выразить свои намерения, просьбу, пожелание, опасения, завершить разговор;

- в умении корректно выразить отказ и недовольство, благодарность, сочувствие и т.д.;

- в умении получать и уточнять информацию от собеседника;

- в освоении культурных форм выражения своих чувств.

- способность к осмыслению и дифференциации картины мира, ее пространственно-временной организации, проявляющаяся:

- в расширении и обогащении опыта реального взаимодействия обучающегося с бытовым окружением, миром природных явлений и вещей, расширении адекватных представлений об опасности и безопасности;

- в адекватности бытового поведения обучающегося с точки зрения опасности (безопасности) для себя и для окружающих; сохранности окружающей предметной и природной среды;

- в расширении и накоплении знакомых и разнообразно освоенных мест за пределами дома и школы: двора, дачи, леса, парка, речки, городских и загородных достопримечательностей и других.

- в расширении представлений о целостной и подробной картине мира, упорядоченной в пространстве и времени, адекватных возрасту ребёнка;

- в умении накапливать личные впечатления, связанные с явлениями окружающего мира;

- в умении устанавливать взаимосвязь между природным порядком и ходом собственной жизни в семье и в школе;

- в умении устанавливать взаимосвязь общественного порядка и уклада собственной жизни в семье и в школе, соответствовать этому порядку.

- в развитии любознательности, наблюдательности, способности замечать новое, задавать вопросы;

- в развитии активности во взаимодействии с миром, понимании собственной результативности;

- в накоплении опыта освоения нового при помощи экскурсий и путешествий;

- в умении передать свои впечатления, соображения, умозаключения так, чтобы быть понятым другим человеком;

в умении принимать и включать в свой личный опыт жизненный опыт других людей;

в способности взаимодействовать с другими людьми, умении делиться своими воспоминаниями, впечатлениями и планами.

- способность к осмыслению социального окружения, своего места в нем, принятие соответствующих возрасту ценностей и социальных ролей, проявляющаяся:

в знании правил поведения в разных социальных ситуациях с людьми разного статуса, с близкими в семье; с учителями и учениками в школе; со знакомыми и незнакомыми людьми;

в освоение необходимых социальных ритуалов, умении адекватно использовать принятые социальные ритуалы, умении вступить в контакт и общаться в соответствии с возрастом, близостью и социальным статусом собеседника, умении корректно привлечь к себе внимание, отстраниться от нежелательного контакта, выразить свои чувства, отказ, недовольство, благодарность, сочувствие, намерение, просьбу, опасение и другие.

в освоении возможностей и допустимых границ социальных контактов, выработки адекватной дистанции в зависимости от ситуации общения;

в умении проявлять инициативу, корректно устанавливать и ограничивать контакт;

в умении не быть назойливым в своих просьбах и требованиях, быть благодарным за проявление внимания и оказание помощи;

в умении применять формы выражения своих чувств соответственно ситуации социального контакта.

Результаты специальной поддержки освоения АООП НОО должны отражать:

способность усваивать новый учебный материал, адекватно включаться в классные занятия и соответствовать общему темпу занятий;

способность использовать речевые возможности на уроках при ответах и в других ситуациях общения, умение передавать свои впечатления, умозаключения так, чтобы быть понятным другим человеком, умение задавать вопросы;

способность к наблюдательности, умение замечать новое;

овладение эффективными способами учебно-познавательной и предметно-практической деятельности;

стремление к активности и самостоятельности в разных видах предметно-практической деятельности;

умение ставить и удерживать цель деятельности; планировать действия; определять и сохранять способ действий; использовать самоконтроль на всех этапах деятельности; осуществлять словесный отчет о процессе и результатах деятельности; оценивать процесс и результат деятельности;

сформированные в соответствии с требованиями к результатам освоения АООП НОО предметные, метапредметные и личностные результаты;

сформированные в соответствии АООП НОО универсальные учебные действия.

Требования к результатам освоения программы коррекционной работы конкретизируются применительно к каждому обучающемуся с ЗПР в соответствии с его потенциальными возможностями и особыми образовательными потребностями.

2.1.3. Система оценки достижения обучающимися с задержкой психического развития планируемых результатов освоения адаптированной основной общеобразовательной программы начального общего образования

Основными направлениями и целями оценочной деятельности в соответствии с требованиями ФГОС НОО обучающихся с ОВЗ являются оценка образовательных достижений обучающихся и оценка результатов деятельности образовательных организаций и педагогических кадров. Полученные данные используются для оценки состояния и тенденций развития системы образования.

Система оценки достижения обучающимися с ЗПР планируемых результатов освоения АООП НОО предполагает комплексный подход к оценке результатов образования, позволяющий вести оценку достижения обучающимися всех трех групп результатов образования: личностных, метапредметных и предметных.

Оценка результатов освоения обучающимися с ЗПР АООП НОО (кроме программы коррекционной работы) осуществляется в соответствии с требованиями ФГОС НОО.

Оценивать достижения обучающимся с ЗПР планируемых результатов необходимо при завершении каждого уровня образования, поскольку у обучающегося с ЗПР может быть индивидуальный темп освоения содержания образования и стандартизация планируемых результатов образования в более короткие промежутки времени объективно невозможна.

Обучающиеся с ЗПР имеют право на прохождение текущей, промежуточной и государственной итоговой аттестации освоения АООП НОО в иных формах, в соответствии с нормативными документами МАОУ ООШ №15.

Специальные условия проведения *текущей, промежуточной и итоговой* (по итогам освоения АООП НОО) *аттестации* обучающихся с ЗПР включают:

- особую форму организации аттестации (в малой группе, индивидуальную) с учетом особых образовательных потребностей и индивидуальных особенностей обучающихся с ЗПР;
- привычную обстановку в классе (присутствие своего учителя, наличие привычных для обучающихся мнестических опор: наглядных схем, шаблонов общего хода выполнения заданий);
- присутствие в начале работы этапа общей организации деятельности;
- адаптирование инструкции с учетом особых образовательных потребностей и индивидуальных трудностей обучающихся с ЗПР:
 - 1) упрощение формулировок по грамматическому и семантическому оформлению;
 - 2) упрощение многозвеньевой инструкции посредством деления ее на короткие смысловые единицы, задающие поэтапность (пошаговость) выполнения задания;
 - 3) в дополнение к письменной инструкции к заданию, при необходимости, она дополнительно прочитывается педагогом вслух в медленном темпе с четкими смысловыми акцентами;
- при необходимости адаптирование текста задания с учетом особых образовательных потребностей и индивидуальных трудностей обучающихся с ЗПР (бо-

лее крупный шрифт, четкое отграничение одного задания от другого; упрощение формулировок задания по грамматическому и семантическому оформлению и др.);

- при необходимости предоставление дифференцированной помощи: стимулирующей (одобрение, эмоциональная поддержка), организующей (привлечение внимания, концентрирование на выполнении работы, напоминание о необходимости самопроверки), направляющей (повторение и разъяснение инструкции к заданию);

- увеличение времени на выполнение заданий;
- возможность организации короткого перерыва (10-15 мин) при нарастании в поведении ребенка проявлений утомления, истощения;
- недопустимыми являются негативные реакции со стороны педагога, создание ситуаций, приводящих к эмоциональному травмированию ребенка.

Система оценки достижения обучающимися с ЗПР планируемых результатов освоения АООП НОО предусматривает оценку достижения обучающимися с ЗПР планируемых результатов освоения программы коррекционной работы.

Оценка достижения обучающимися с задержкой психического развития планируемых результатов освоения программы коррекционной работы

Оценка результатов освоения обучающимися с ЗПР программы коррекционной работы, составляющей неотъемлемую часть АООП НОО, осуществляется в полном соответствии с требованиями ФГОС НОО обучающихся с ОВЗ.

При определении подходов к осуществлению оценки результатов освоения обучающимися с ЗПР программы коррекционной работы МАОУ ООШ №15 опирается на следующие принципы:

- 1) дифференциации оценки достижений с учетом типологических и индивидуальных особенностей развития и особых образовательных потребностей обучающихся с ЗПР;

- 2) динамичности оценки достижений, предполагающей изучение изменений психического и социального развития, индивидуальных способностей и возможностей обучающихся с ЗПР;

- 3) единства параметров, критериев и инструментария оценки достижений в освоении содержания АООП НОО, что сможет обеспечить объективность оценки.

Эти принципы, отражая основные закономерности целостного процесса образования обучающихся с ЗПР, самым тесным образом взаимосвязаны и касаются одновременно разных сторон процесса осуществления оценки результатов освоения программы коррекционной работы.

Основным объектом оценки достижений планируемых результатов освоения обучающимися с ЗПР программы коррекционной работы, выступает наличие положительной динамики обучающихся в интегративных показателях, отражающих успешность достижения образовательных достижений и преодоления отклонений развития.

Оценка результатов освоения обучающимися с ЗПР программы коррекционной работы может осуществляться с помощью мониторинговых процедур. Мониторинг, обладая такими характеристиками, как непрерывность, диагностичность, научность, информативность, наличие обратной связи, позволяет осуществить не только оценку достижений планируемых результатов освоения

обучающимися программы коррекционной работы, но и вносить (в случае необходимости) коррективы в ее содержание и организацию. В целях оценки результатов освоения обучающимися с ЗПР программы коррекционной работы целесообразно использовать все три формы мониторинга: стартовую, текущую и финишную диагностику.

Стартовая диагностика позволяет наряду с выявлением индивидуальных особых образовательных потребностей и возможностей обучающихся, выявить исходный уровень развития интегративных показателей, свидетельствующий о степени влияния нарушений развития на учебно-познавательную деятельность и повседневную жизнь.

Текущая диагностика используется для осуществления мониторинга в течение всего времени обучения обучающегося на начальной ступени образования. При использовании данной формы мониторинга можно использовать экспресс-диагностику интегративных показателей, состояние которых позволяет судить об успешности (наличие положительной динамики) или неуспешности (отсутствие даже незначительной положительной динамики) обучающихся с ЗПР в освоении планируемых результатов овладения программой коррекционной работы. Данные экспресс-диагностики выступают в качестве ориентировочной основы для определения дальнейшей стратегии: продолжения реализации разработанной программы коррекционной работы или внесения в нее определенных корректив.

Целью финишной диагностики, приводящейся на заключительном этапе (окончание учебного года, окончание обучения на начальной ступени школьного образования), выступает оценка достижений обучающегося с ЗПР в соответствии с планируемыми результатами освоения обучающимися программы коррекционной работы.

Организационно-содержательные характеристики стартовой, текущей и финишной диагностики разрабатывает образовательная организация с учетом типологических и индивидуальных особенностей обучающихся, их индивидуальных особых образовательных потребностей.

Для оценки результатов освоения обучающимися с ЗПР программы коррекционной работы используется метод экспертной оценки, который представляет собой процедуру оценки результатов на основе мнений группы специалистов (экспертов).

Данная группа экспертов объединяет всех участников образовательного процесса- тех, кто обучает, воспитывает и тесно контактирует с обучающимся. Задачей такой экспертной группы является выработка общей оценки достижений обучающегося в сфере социальной (жизненной) компетенции, которая обязательно включает мнение семьи, близких ребенка. Основой оценки продвижения ребенка в социальной (жизненной) компетенции служит анализ изменений его поведения в повседневной жизни- в школе и дома.

Для полноты оценки достижений планируемых результатов освоения обучающимися программы коррекционной работы, следует учитывать мнение родителей (законных представителей), поскольку наличие положительной динамики обучающихся по интегративным показателям, свидетельствующей об ослаблении (отсутствии ослабления) степени влияния нарушений развития на

жизнедеятельность обучающихся, проявляется не только в учебно-познавательной деятельности, но и повседневной жизни.

В случаях стойкого отсутствия положительной динамики в результатах освоения программы коррекционной работы обучающегося в случае согласия родителей (законных представителей) ребенок направляется на расширенное психолого-медико-педагогическое обследование для получения необходимой информации, позволяющей внести коррективы в организацию и содержание программы коррекционной работы.

Результаты освоения обучающимися с ЗПР программы коррекционной работы не выносятся на итоговую оценку.

2.2. Содержательный раздел Программа коррекционной работы

ЗАДАЧИ ПРОГРАММЫ

Программа коррекционной работы в соответствии с требованиями ФГОС начального общего образования обучающихся с ОВЗ направлена на создание системы комплексной помощи ученикам с ЗПР, социальную адаптацию, коррекцию недостатков в психическом развитии обучающихся.

Задачами Программы коррекционной работы являются:

- выявить особые образовательные потребности обучающихся с ЗПР, обусловленные недостатками в их физическом и (или) психическом развитии;
- создать адекватные условия для реализации особых образовательных потребностей обучающихся с ЗПР;
- осуществить индивидуально ориентированное психолого-медико-педагогическое сопровождение обучающихся с ЗПР с учетом их особых образовательных потребностей;
- помочь освоить АООП начального общего образования;
- развить коммуникации, социальные и бытовые навыки, адекватное учебное поведение, взаимодействие с другими людьми, сформировать представления об окружающем мире и собственных возможностях;
- провести тематические выступления для педагогов и родителей, чтобы разъяснить индивидуально-типологические особенности учащихся с ЗПР.

ПСИХОЛОГО-МЕДИКО-ПЕДАГОГИЧЕСКОЕ СОПРОВОЖДЕНИЕ

Психолого-медико-педагогическое сопровождение – сложный процесс взаимодействия сопровождающего и сопровождаемого, результатом кото-

рого является решение и действие, ведущее к прогрессу в развитии сопровождаемого. В основе сопровождения – единство четырех функций: диагностика проблемы; информация о сути проблемы и путях ее решения; консультация на этапе принятия решения и разработка плана решения проблемы; помощь на этапе реализации плана. Основными принципами сопровождения ученика с ЗПР являются: рекомендательный характер советов сопровождающего; приоритет интересов сопровождаемого («на стороне ребенка»); непрерывность сопровождения; мультидисциплинарность. Цель сопровождения – оказать помощь в решении проблем. Задачи: правильно выбрать образовательный маршрут, преодолеть затруднения в учебе, решить личностные проблемы развития ученика, формирование здоровый образ жизни.

В школе создана служба, осуществляющая сопровождение учеников с ЗПР, которая ведет учащегося на протяжении всего периода его обучения. В службу входят специалисты: учитель-логопед, педагог-психолог, социальный педагог, учителя, работающие по АООП; медицинский работник.

Перевод в классы осуществляется на основе заключения психолого-медико-педагогической комиссии (ППК), в котором указано, что ученик должен учиться в школе по АООП для обучающихся с ЗПР. На каждого учащегося заполняется и ведется в течение всего времени обучения психолого-педагогическая карта индивидуального сопровождения учащихся. В ней фиксируются психолого-педагогические особенности развития личности обучающегося, результаты педагогической и психологической диагностики, рекомендации по сопровождающей работе.

Приоритетное направление деятельности службы сопровождения – профилактическая работа с учениками с ЗПР по предупреждению проблем адаптационного периода: социально-психологических (социальная дезадаптация), личностных (неуверенность в себе, высокая тревожность, неадекватная самооценка, низкая учебная мотивация), познавательных (проблемы восприятия, внимания, памяти, мышления, трудностей в обучении).

Система комплексного психолого-педагогического сопровождения обучающихся

Классы	Подструктуры личности	Направления коррекционной работы	Классный руководитель	Педагог-психолог
1-й	Индивидуально-типо-	Дисгармония развития,	Развитие понимания, сочувствия, снятие	Развитие произвольности в двигательной, позна-

Классы	Подструктуры личности	Направления коррекционной работы	Классный руководитель	Педагог-психолог
	логические особенности личности	нестабильность и ригидность нервной системы, неразвитость произвольности психических процессов в сравнении со сверстниками	напряжения, рационализация образовательной деятельности, выравнивание культурно-образовательных возможностей учащихся, личностная перспектива	вательной, эмоциональной сфере, развитие произвольности в общении и поведении, когнитивная тренировка, систематическая десенсибилизация
2-й	Свойства субъекта общения	Высокая тревожность, слабая социальная рефлексия, трудности в общении, неадекватное поведение, низкий социальный статус	Доверие к личности ученика, формирование реально осознаваемых и реально действующих мотивов поведения, анализ конфликтных ситуаций, пример и авторитет педагога в отношении к ученикам, позитивная иррадиация авторитета педагога на отношения школьника со сверстниками	Игровая коррекция поведения, развитие позитивного общения, ролевое научение, коммуникативные игры и упражнения, расшатывание традиционных позиционных ролей, статусное перемещение
3-й	Свойства субъекта деятельности	Дисгармония мотивов учения, школьная тревожность, низкая учебно-познавательная активность, несформированность основных	Позитивное стимулирование, авансирование успеха, акцентуация достижений учащегося в деятельности, парциальная оценка результатов, наглядные опоры в обучении, комментируемое управление, создание учебных ситуаций с элементами	Снижение значимости учителя, силы потребностей, связанных с внутренней позицией школьника, десенсибилизация к оцениванию, формирование адекватной самооценки школьных успехов, релаксация и эмоциональное агрегирование школьных страхов

Классы	Подструктуры личности	Направления коррекционной работы	Классный руководитель	Педагог-психолог
		учебных умений, слабая обучаемость	новизны, занимательности, опоры на жизненный опыт учеников; поэтапное формирование умственных действий, опережающее консультирование по трудным темам, щадящая учебная нагрузка	
4-й	Свойства субъекта самосознания	Нарушенный образ «Я», неадекватная самооценка, школьная мотивация; неудовлетворенное притязание на признание, комплекс неполноценности	Безусловное принятие школьника, выборочное игнорирование негативных поступков, эмоциональное «поглаживание», позитивное побуждение к деятельности и общению	Идентификация, подтверждение уникальности учащегося, развитие позитивного восприятия других, самовнушение (я хочу, я могу, я буду), отслеживание мотивации и самооценки

Основными направлениями работы службы сопровождения в течение всего периода обучения являются: диагностическая, аналитическая, организационная, консультативная, профилактическая и коррекционная работа.

ДИАГНОСТИКО-КОНСУЛЬТАТИВНЫЙ МОДУЛЬ

В данном модуле разрабатывается программа изучения школьника специалистами. Педагог устанавливает усвоенный учащимися объем знаний, умений, навыков; выявляет трудности в обучении, и условия, при которых эти трудности могут быть преодолены. Педагог отмечает особенности личности, адекватность поведения в различных ситуациях. Когда педагог не может объяснить причину и добиться желаемых результатов, он обращается к педагогу-психологу, учителю-дефектологу, психоневрологу. В содержание исследования учащегося педагогом-психологом входит:

1. Сбор сведений об ученике у педагогов, родителей. Важно получить факты жалоб, с которыми обращаются. Необходимо учитывать сами проявления, а не квалификацию их педагогами, родителями или их ребенком.

2. Изучение истории развития обучающегося. Педагог-психолог выявляет обстоятельства, которые могли повлиять на развитие (внутриутробные поражения, родовые травмы, тяжелые заболевания в первые месяцы и годы жизни). Имеют значение наследственность (психические заболевания или некоторые конституциональные черты); семья, в которой живет школьник (социально неблагополучная, ранняя депривация). Необходимо знать характер воспитания (чрезмерная опека, отсутствие внимания к нему и др.).

3. Изучение работ учащегося (тетради, рисунки, поделки и т. п.).

4. Непосредственное обследование ученика. Беседа с целью уточнения мотивации, запаса представлений об окружающем мире, уровня развития речи.

5. Выявление и раскрытие причин и характера тех или иных особенностей психического развития учащегося.

6. Анализ материалов обследования. Педагог-психолог анализирует все полученные об ученике сведения и данные собственного обследования, выявляет его резервные возможности. В сложных дифференциально-диагностических случаях проводятся повторные обследования.

7. Выработка рекомендаций по обучению и воспитанию. Составление индивидуальных образовательных маршрутов психолого-медико-педагогического сопровождения. В каждом конкретном случае определяются ведущие направления в работе со школьником. Для одних учеников на первый план выступает ликвидация пробелов в знаниях учебного материала; для других – формирование произвольной деятельности, выработка навыка самоконтроля; для третьих необходимы специальные занятия по развитию моторики и т. д.

Эти рекомендации педагог-психолог обсуждает с учителем, медицинским работником и родителями, осуществляя постоянное взаимодействие. Составляется комплексный план оказания ученику психолого-медико-педагогической помощи с указанием этапов и методов коррекционной работы. Обращается внимание на предупреждение физических, интеллектуальных и эмоциональных перегрузок, проведение своевременных лечебно-оздоровительных мероприятий.

Диагностическая программа психолого-медико-педагогического сопровождения

Направления работы	Содержание работы	Виды работы / специалисты
Медицинское	<p>Выявление состояния физического и психического здоровья. Изучение медицинской документации: история развития школьника, здоровье родителей, как протекала беременность, роды.</p> <p>Физическое состояние учащегося.</p> <p>Изменения в физическом развитии (рост, вес и т. д.). Нарушения движений (скованность, расторможенность, параличи, парезы, стереотипные и навязчивые движения).</p> <p>Утомляемость. Состояние анализаторов</p>	<p>Наблюдения во время занятий, перемены, во время игр и т. д. (педагог).</p> <p>Обследование учащегося врачом.</p> <p>Беседа врача с родителями</p>
Психолого-логопедическое	<p>Обследование актуального уровня психического и речевого развития, определение зоны ближайшего развития.</p> <p>Внимание: устойчивость, переключаемость с одного вида деятельности на другой, объем, работоспособность.</p> <p>Мышление: визуальное (линейное, структурное); понятийное (интуитивное, логическое); абстрактное, речевое, образное. Память: зрительная, слуховая, моторная, смешанная. Быстрота и прочность запоминания. Индивидуальные особенности.</p> <p>Моторика. Речь</p>	<p>Наблюдение за учеником на занятиях и во внеурочное время. Беседы с учеником, его родителями. Наблюдения за речью ученика на занятиях и в свободное время. Изучение письменных работ (учитель).</p> <p>Специальный эксперимент (педагог-психолог).</p> <p>Специальный эксперимент (учитель-логопед)</p>
Социально-педагогическое	<p>Семья учащегося: состав, условия воспитания. Умение учиться. Организованность, выполнение требований педагогов, самостоятельная работа, самоконтроль. Трудно-</p>	<p>Посещение семьи школьника (учитель, социальный педагог).</p> <p>Наблюдения во время занятий.</p> <p>Изучение работ ученика.</p> <p>Анкетирование по выявлению школьных трудностей (учитель)</p>

Направления работы	Содержание работы	Виды работы / специалисты
	сти в овладении новым материалом. Мотивы учебной деятельности. Прилежание, отношение к оценке, похвале или порицанию учителя, воспитателя	
Эмоционально-волевая сфера	Преобладание настроения учащегося. Наличие аффективных вспышек. Способность к волевому усилию, внушаемость, проявления негативизма. Особенности личности: интересы, потребности, идеалы, убеждения. Наличие чувства долга и ответственности. Соблюдение правил поведения. Роль в коллективе, симпатии, дружба с другими детьми, отношение к младшим и старшим товарищам. Нарушения в поведении: гиперактивность, замкнутость, аутистические проявления, обидчивость, эгоизм. Уровень притязаний и самооценка	Беседа с родителями и учителями-предметниками. Анкета для родителей и учителей. Наблюдение за учащимся в различных видах деятельности. Специальный эксперимент (учитель, педагог-психолог)

КОРРЕКЦИОННЫЙ МОДУЛЬ

Вопрос о выборе образовательного и реабилитационного маршрута учащегося с ЗПР, в том числе об определении формы и степени его интеграции в образовательную среду, решается на психолого-медико-педагогическом консилиуме (ППк), исходя из потребностей, особенностей развития и возможностей школьника, с непосредственным участием его родителей. Для учеников выстраивается коррекционная работа, направленная на постепенное увеличение меры самостоятельности, подчинение своей деятельности поставленной цели при организующей, стимулирующей помощи взрослого; переключение учащихся на практическую деятельность с предметами или на другие облегченные задания, подкрепляющие их веру в соб-

ственные силы. Обучение ведется по системе учебников «Перспективная начальная школа» из федерального перечня учебников, рекомендуемых к использованию при реализации имеющих государственную аккредитацию образовательных программ начального общего, основного общего, среднего общего образования, утвержденных приказом Минобрнауки от 31.03.2014 № 253. Учебники разработаны с учетом психологических и возрастных особенностей учеников, на основе принципа вариативности, благодаря этому закладывается возможность обучения школьников с разным уровнем развития, возможность выстраивания дифференцированной работы, индивидуальных программ обучения. Система заданий предоставляет учащимся реализовывать право на выбор, на ошибку, на помощь, на успех.

Содержание и формы коррекционной работы учителя:

- наблюдение за учениками в учебной и внеурочной деятельности ежедневно;
- поддержание постоянной связи с учителями-предметниками, педагогом-психологом, медицинским работником, администрацией школы, родителями;
- составление психолого-педагогической характеристики учащегося с ЗПР при помощи методов наблюдения, беседы, экспериментального обследования, где отражаются особенности его личности, поведения, межличностных отношений с родителями и одноклассниками, уровень и особенности интеллектуального развития и результаты учебы, основные виды трудностей при обучении;
- составление индивидуального маршрута сопровождения учащегося вместе с педагогом-психологом и учителями-предметниками, где отражаются пробелы знаний и намечаются пути их ликвидации, способ предъявления учебного материала, темп обучения, направления коррекционной работы;
- контроль успеваемости и поведения учащихся в классе;
- формирование микроклимата в классе, чтобы каждый учащийся с ЗПР чувствовал себя комфортно;
- ведение документации, например, коррекционная папка;
- организация внеурочной деятельности.

Для повышения качества коррекционной работы необходимо:

- обучение учащихся выявлению характерных, существенных признаков предметов; развитие умений сравнивать, сопоставлять;
- побуждение к речевой деятельности, осуществление контроля за речевой деятельностью учеников;

- установление взаимосвязи между воспринимаемым предметом, его словесным обозначением и практическим действием;
- использование более медленного темпа обучения, многократного возвращения к изученному материалу;
- максимальное использование сохранных анализаторов школьника;
- разделение деятельности на отдельные составные части, элементы, операции, позволяющее осмысливать их во внутреннем отношении друг к другу;
- использование упражнений, направленных на развитие внимания, памяти, восприятия.
-

ГРУППОВЫЕ И ИНДИВИДУАЛЬНЫЕ КОРРЕКЦИОННЫЕ ЗАНЯТИЯ

Осуществляет педагог, педагог-психолог, учитель-логопед. Цель – коррекция недостатков познавательной и эмоционально-личностной сферы учащихся средствами изучаемого программного материала. Задачи: создание условий для развития сохранных функций, формирование положительной мотивации к обучению, восполнение пробелов предшествующего развития и обучения, коррекция отклонений в развитии познавательной и эмоционально-личностной сферы, формирование механизмов волевой регуляции в процессе осуществления заданной деятельности, развитие коммуникативных навыков.

Занятия строятся с учетом принципов:

- системности (исправление или сглаживание отклонений и нарушений развития, преодоление трудностей развития), профилактических (предупреждение отклонений и трудностей в развитии) и развивающих (стимулирование, обогащение содержания развития, опора на зону ближайшего развития) задач;
- единства диагностики и коррекции. Началу коррекционной работы должен предшествовать этап комплексного диагностического обследования, позволяющий выявить характер и интенсивность трудностей развития, сделать заключение об их возможных причинах и на основании этого заключения строить коррекционную работу, исходя из ближайшего прогноза развития деятельности. Определяет тактику проведения коррекционной работы через активизацию деятельности ученика, в ходе которой создается основа для позитивных сдвигов в развитии личности школьника;
- учета индивидуальных особенностей личности. Позволяет наметить программу оптимизации в пределах психофизических особенностей

каждого ученика. Коррекционная работа должна создавать оптимальные возможности для индивидуализации развития;

- динамичности восприятия. Заключается в разработке таких заданий, при решении которых возникают какие-либо препятствия. Их преодоление способствует развитию учащихся, раскрытию возможностей и способностей. Каждое задание должно проходить ряд этапов от простого к сложному. Уровень сложности должен быть доступен конкретному ученику. Это позволяет поддерживать интерес к работе и дает возможность испытать радость преодоления трудностей;
- продуктивной обработки информации. Заключается в организации обучения таким образом, чтобы у учащихся развивался навык переноса обработки информации, следовательно – механизм самостоятельного поиска, выбора и принятия решения;
- учета эмоциональной окрашенности материала. Предполагает, что игры, задания и упражнения создают благоприятный эмоциональный фон, стимулируют положительные эмоции.

Коррекционные занятия проводятся с учащимися по мере выявления специалистами индивидуальных пробелов в их развитии и обучении. Индивидуальные и групповые коррекционные занятия оказываются за пределами максимальной нагрузки обучающихся. Однако количество недельных часов, отводимых на эти занятия в каждом классе, входит в нагрузку не каждого отдельно учащегося соответствующего класса, а учителя. На долю каждого учащегося приходится в неделю 20 минут, поскольку занятия ведутся индивидуально или в маленьких группах, укомплектованных на основе сходства корригируемых недостатков.

Работа с целым классом или с большим числом учеников на этих занятиях не допускается. Учащиеся, удовлетворительно усваивающие учебный материал в ходе фронтальной работы, к индивидуальным занятиям не привлекаются, помощь оказывается ученикам, испытывающим особые затруднения в обучении. Периодически на индивидуальные занятия привлекаются также учащиеся, не усвоившие материал вследствие пропусков уроков по болезни либо из-за «нерабочих» состояний, чрезмерной возбудимости или заторможенности, во время уроков.

Индивидуальные и групповые коррекционные занятия проводит учитель во внеурочное время. Во время индивидуальных занятий со свободными учениками работает воспитатель либо школьники находятся на занятиях по внеурочной деятельности. Коррекционная работа осуществляется в рамках целостного подхода к воспитанию и развитию обучающихся. В свя-

зи с этим работа в часы индивидуальных и групповых занятий должна быть ориентирована на общее развитие, а не на тренировку отдельных психических процессов или способностей учащихся.

Учет индивидуальных занятий осуществляется в классном или дополнительном журнале так же, как по любому учебному предмету. При организации коррекционных занятий следует исходить из возможностей учащегося – задание должно лежать в зоне умеренной трудности, но быть доступным, так как на первых этапах коррекционной работы необходимо обеспечить ученику субъективное переживание успеха на фоне определенной затраты усилий. В дальнейшем трудность задания следует увеличивать пропорционально возрастающим возможностям школьника. По мере выявления индивидуальных пробелов в развитии и обучении учащихся с ЗПР проектируется программа коррекционной работы на следующий год обучения.

Принципы построения занятий:

1. Частая смена видов деятельности. Известно, что внимание учеников с ЗПР очень неустойчивое, кратковременное и привлекается только ярким внешним видом предметов. Поэтому при смене объектов и видов деятельности внимание ученика снова привлекается, и это дает возможность продуктивно продолжать занятие.

2. Повторяемость программного материала. Учащимся с ЗПР требуется значительно большее количество повторений, чем их сверстникам. Занятия должны строиться так, чтобы повторение одних и тех же заданий происходило в новых ситуациях на новых предметах. Это необходимо по двум причинам: чтобы у обучающихся не пропадал интерес к занятиям; для формирования переноса полученных знаний и умений на новые объекты и ситуации. В период, когда учащийся еще не может получить хорошую оценку на уроке, важно создавать ситуацию достижения успеха на индивидуально-групповых занятиях. С этой целью можно использовать систему условной качественно-количественной оценки достижений школьника.

Эффективно использовать различного рода игровые ситуации, дидактические игры, игровые упражнения, задания, способные сделать учебную деятельность более актуальной и значимой для учащегося. Выбор методов обучения осуществляется в соответствии с особенностями познавательной деятельности учеников с ЗПР, в связи с чем важное место занимает метод «маленьких шагов» с большой детализацией, развернутостью действий в форме алгоритмов и использованием предметно-практической деятельности.

ПЕРЕЧЕНЬ, СОДЕРЖАНИЕ И ПЛАН РЕАЛИЗАЦИИ КОРРЕКЦИОННЫХ МЕРОПРИЯТИЙ

В РАМКАХ ПСИХОЛОГИЧЕСКОГО СОПРОВОЖДЕНИЯ

Диагностический модуль включает мероприятия:

- индивидуальную психолого-педагогическую диагностику уровня готовности обучающихся с ЗПР к обучению на уровне начального общего образования: беседа, наблюдение, диагностические пробы, анализ сведений медицинской карты по выявлению мотивационно-личностной готовности (отношение к школе, уровень сформированности позиции ученика, учебно-познавательной мотивации); анализ интеллектуальной готовности (произвольной памяти и внимания, вербально-логического и невербального мышления, особенностей речевого развития); развития эмоционально-волевой и поведенческой сферы (индивидуально-типологические особенности темперамента, характера, волевых процессов, поведения и общения); анато-мо-физиологической готовности (наличие хронических заболеваний и функциональных нарушений, уровень нервно-психического развития, группа здоровья, физкультурная группа);
- групповую и индивидуальную комплексную психодиагностику адаптации к обучению на уровне начального общего образования с учетом наблюдения классных руководителей, учителя-логопеда; беседы с родителями о ребенке, групповой диагностической социометрической методики в классах, где обучается школьник с ЗПР; диагностической методики «Шкала тревожности»;
- индивидуальную диагностику динамики и результативности коррекционной работы с обучающимся с ЗПР с учетом динамического наблюдения, диагностических проб на самостоятельное выполнение заданий по выявлению динамики развития произвольности внимания и памяти, вербально-логического и невербального мышления, графомоторных навыков и координации движений, наглядно-действенного мышления и конструктивной деятельности, речевого развития, сформированности универсальных учебных действий, эмоционально-волевых процессов и коммуникативно-поведенческой сферы;
- индивидуальную диагностику готовности к переходу на следующий уровень образования с учетом диагностических проб и заданий по выявлению уровня развития произвольности внимания и памяти, различных видов и операций мышления; уровня сформированности эмоционально-волевой и личностной сферы, особенностей коммуникативной и поведенческой сферы, уровня развития учебно-позна-

вательной мотивации, склонностей, интересов, возможностей для рекомендаций по составлению индивидуального учебного плана на следующем уровне образования, уровня тревожности.

Консультационный модуль включает мероприятия:

- индивидуальные консультации для родителей учащихся с ЗПР (по запросу);
- совместное консультирование с другими специалистами в рамках работы ППк (по плану и по мере необходимости, но не реже одного раза на протяжении учебного года);
- индивидуальное консультирование классных руководителей (по запросу об особенностях индивидуальной работы и общения с учениками, имеющими ЗПР, консультации по итогам проводимых диагностических исследований и динамике развития обучающихся в ходе коррекционной работы).

Психологическое просвещение и профилактика включают мероприятия:

- выступления на родительских собраниях в классах, где обучаются школьники с ЗПР (подгрупповое консультирование родителей по динамике развития и обучения учеников с ЗПР);
- выступления на плановых заседаниях ППк;
- выступления на заседаниях методических объединений учителей и педагогических советах школы по актуальным проблемам образования обучающихся с ЗПР.

Экспертно-методическая деятельность включает мероприятия:

- выявление индивидуальной динамики развития познавательной и эмоционально-личностной сферы обучающихся с ЗПР на основе проводимой диагностики;
- корректировку планирования коррекционной работы с учащимися на основе проведенного анализа;
- выработку рекомендаций для классных руководителей по специфике работы с обучающимися;
- участие в заседаниях ППк по проблемам работы с обучающимися, имеющими ЗПР, разработку раздела коррекционной работы в рамках АООП.

План реализации коррекционных мероприятий

Направлен ие работы	Мероприятие	Форма проведения	Сроки и регулярность проведения
Диагности- ка	Диагностика уровня готовно- сти учеников к обучению на начальном уровне общего образования	Индивидуальная	Сентябрь – октябрь в 1-х классах, ежегодно
	Комплексная диагностика уровня адаптации учеников к обучению на начальном уровне общего образования	Групповая и (или) индивиду- альная	Октябрь – ноябрь в 1-х классах
	Диагностика динамики и результативности коррекцион- ной работы педагога-психоло- га с обучающимся	Индивидуальная	В течение учебного года, ежегодно или по необхо- димости
	Диагностика готовности уче- ников к переходу на следу- ющий уровень общего образо- вания (при необходимости)	Индивидуальная	В течение учебного года в 4-х классах
Коррекци- онная работа	Коррекционные занятия с обу- чающимися	Индивидуальная и (или) группо- вая	В течение учебного года в 1–4-х классах, пери- одичность занятий – в соответствии с ре- комендациями ППк
Консульти- рование	Консультации для родителей и классных руководителей	Индивидуальная	В течение учебного года по запросу, по ежегодному плану и по необхо- димости
	Консультация учеников совместно с другими специа- листами	Индивидуальная	По плану и по необхо- димости, но не реже од- ного раза на протяжении учебного года
Психологи- ческое про- свещение и профилакти- ка	Выступление на родительских собраниях	Групповая	По плану работы пе- дагога- психолога, ежегодно
	Выступление на заседаниях ППк	Групповая	Согласно ежегодному плану работы ППк

Направлен ие работы	Мероприятие	Форма проведения	Сроки и регулярность проведения
	Выступление на заседании профессиональных объединений учителей и педагогических советах	Групповая	По плану работы педагога-психолога, ежегодно
Экспертно-методическая деятельность	Выявление, анализ динамики развития обучающихся, корректировка планирования коррекционной работы, выработка рекомендаций для классных руководителей, разработка раздела коррекционной работы в рамках АООП	Индивидуальная	По необходимости и в течение учебного года, ежегодно

**ПЕРЕЧЕНЬ, СОДЕРЖАНИЕ И ПЛАН РЕАЛИЗАЦИИ КОРРЕКЦИОННЫХ МЕРОПРИЯТИЙ
В РАМКАХ ПЕДАГОГИЧЕСКОГО СОПРОВОЖДЕНИЯ**

Осуществляет классный руководитель, учителя-предметники обучающегося и учитель-логопед, при наличии соответствующих рекомендаций ППК, в виде:

- наблюдения динамики освоения учеником учебной деятельности: динамический анализ эффективности учебной деятельности обучающегося с ЗПР на основе наблюдений на уроках и по итогам срезов, самостоятельных и контрольных работ;
- оказания индивидуально ориентированной коррекционной помощи: коррекционная помощь учителей, направленная на преодоление выявленных затруднений в учебной деятельности;
- экспертно-методической деятельности: участие в заседаниях ППК школы, в разработке и реализации АООП (в случае необходимости), в выборе методов и средств обучения и коррекционной помощи;
- консультационной работы (совместные консультации со специалистами ППК и родителями при разработке и в ходе реализации АООП и обучения.

План реализации коррекционных мероприятий классным руководителем и учителями-предметниками

Мероприятие	Форма проведения	Сроки и регулярность проведения
Наблюдение динамики освоения учащимся учебной деятельности	Индивидуальная или групповая	Регулярно в учебном году по четвертям или модулям
Оказание индивидуально ориентированной коррекционной помощи	Индивидуальная и (или) в подгруппах по 2–4 ученика	Регулярно в учебном году, в часы индивидуальных консультаций, а также согласно АООП
Экспертно-методическая деятельность	Индивидуальное участие в заседаниях ППк, выбор методов и средств обучения	На заседаниях ППк согласно графику, не менее одного раза в учебный год
Консультационная работа	Индивидуальная консультация со специалистами ППк и родителями	В течение учебного года, количество и периодичность консультаций по необходимости

Педагогическое сопровождение учителя-логопеда ведется по необходимости при наличии соответствующих рекомендаций ПМПк.

Диагностика уровня речевого развития обучающегося:

- первичная, по прибытии в школу, индивидуальная беседа по выявлению особенностей звукопроизношения, активного словарного запаса, грамматического строя речи, сформированности лексической системы речи, словообразования, состояния письма и чтения, оценка уровня развития коммуникативной стороны речи;
- динамическая, в ходе коррекционной работы, диктанты, сочинения для диагностики явлений дисграфии и оценки коммуникативной стороны речи, беседа, пересказ, составление рассказа по плану или иллюстрациям.

Индивидуальная или групповая коррекционная логопедическая работа: коррекция и развитие различных параметров речи (работа над правильным звукопроизношением, наращиванием и уточнением активного словарного запаса, формированием правильного грамматического строя речи, формированием лексической системы речи, словообразования, коммуникативной стороны речи), коррекция навыков письма и чтения (дисграфии, дислексии). Учитывая особенности речевого развития учащихся (общее недоразвитие речи, обусловленное задержкой психического развития) могут быть организованы занятия по развитию речи и развитию навыков коммуникации.

Консультирование:

- индивидуальные консультации родителей обучающихся с речевыми нарушениями;
- консультирование совместно с другими специалистами в рамках работы ППк;
- индивидуальное консультирование классных руководителей и учителей-предметников об особенностях индивидуальной работы с обучающимися, имеющими речевые нарушения; консультации по итогам проводимых диагностических исследований и динамике развития обучающихся в ходе коррекционной логопедической работы.

Логопедическое просвещение и профилактика:

- выступления на педагогических советах по вопросам развития речи обучающихся с ЗПР и проблемам коррекционной работы с ними;
- выступления на плановых заседаниях ППк.

Экспертно-методическая деятельность:

- выявление индивидуальной динамики речевого развития обучающихся с ЗПР на основе проводимой диагностики;
- анализ и обобщение динамики речевого развития и обучения школьников с ЗПР;
- корректировка планирования коррекционной логопедической работы с обучающимися на основе проведенного анализа, составление раздела логопедической коррекционной помощи в АООП;
- выработка рекомендаций для классных руководителей и учителей-предметников по специфике работы с обучающимися с ЗПР.

План реализации коррекционных мероприятий учителем-логопедом

Направление работы	Мероприятие	Форма проведения	Сроки и регулярность проведения
Диагностика	Первичная	Индивидуальная	При поступлении ученика в школу
	Динамическая	Индивидуальная	В течение учебного года, не менее одного раза в год
Коррекционная логопедическая работа	Логопедические занятия	Индивидуальная и (или) групповая	В течение учебного года, периодичность занятий в соответствии с рекомендациями ППк
Консультирование	Консультации родителей и педагогов	Индивидуальная	В течение учебного года по запросу и по необходимости

Направление работы	Мероприятие	Форма проведения	Сроки и регулярность проведения
Логопедическое просвещение и профилактика	Выступления на педагогических советах	Групповая	В течение учебного года
	Выступления на заседаниях ППк	Групповая	Согласно ежегодному плану работы ППк
Экспертно-методическая деятельность	Выявление, анализ динамики речевого развития учеников, корректировка планирования коррекционной логопедической работы, разработка раздела логопедической коррекции в АООП	Индивидуальная	По необходимости в течение учебного года, ежегодно

ПЕРЕЧЕНЬ, СОДЕРЖАНИЕ И ПЛАН РЕАЛИЗАЦИИ КОРРЕКЦИОННЫХ ЗАНЯТИЙ В РАМКАХ МЕДИЦИНСКОГО СОПРОВОЖДЕНИЯ

Медицинское сопровождение может осуществлять медицинский работник, работающий по договору с детской городской поликлиникой, а также внешние специалисты, у которых наблюдается обучающийся. Оно включает:

- обследование состояния здоровья обучающегося для ППк (анализ данных медицинской карты, при необходимости направление запроса в поликлинику, если недостаточно данных медицинской карты), оформление медицинского представления для ППк, изучение рекомендаций индивидуальной программы реабилитации (ИПР), в случае наличия инвалидности и при предоставлении ИПР родителями (законными представителями) для ознакомления работникам школы;
- анализ состояния здоровья обучающегося и реализацию рекомендаций по итогам ежегодной диспансеризации и ИПР (изучение итогового заключения педиатра после диспансеризации и рекомендаций специалистов, доведение рекомендаций до сведения родителей, классного руководителя и других работников школы, реализация рекомендаций согласно ИПР);

- динамическое наблюдение у внешних специалистов (наблюдение у врача-невропатолога, детского психоневролога и (или) других специалистов по необходимости).

План реализации коррекционных мероприятий медицинского работника

Мероприятие	Форма проведения	Сроки и регулярность проведения
Обследование состояния здоровья обучающегося для ППк	Индивидуальная	При поступлении обучающегося в школу, затем в период обучения по необходимости, но не реже одного раза в учебном году
Анализ состояния здоровья обучающегося и реализация рекомендаций по итогам ежегодной диспансеризации и ИПР (в случае наличия)	Индивидуальная	Согласно графику диспансеризации и (или) ежегодного освидетельствования в бюро медико-социальной экспертизы
Динамическое наблюдение у внешних специалистов	Индивидуальная	Определяет внешний врач-специалист

ПЕРЕЧЕНЬ, СОДЕРЖАНИЕ И ПЛАН РЕАЛИЗАЦИИ КОРРЕКЦИОННЫХ ЗАНЯТИЙ

В РАМКАХ СОЦИАЛЬНОГО СОПРОВОЖДЕНИЯ

Социальное сопровождение осуществляет социальный педагог школы, при необходимости педагог дополнительного образования как школы, так и других организаций. Оно включает:

- диагностику социального статуса семьи обучающегося (анкетирование родителей (законных представителей) и (или) индивидуальную беседу по выявлению социального статуса семьи, в которой воспитывается обучающийся);
- составление списка учащихся, нуждающихся в социальном сопровождении (выявление по результатам диагностики социально незащищенных семей, семей группы риска, где родители злоупотребляют психоактивными веществами, воспитывают по типу гипоопеки и др.);
- беседы и консультации для родителей, в том числе консультирование совместно с другими специалистами в рамках работы ППк, разъяснение и уточнение родителям их прав и обязанностей по отношению к

детям и школе, помощь в оформлении льгот, обсуждение с обучающимися их интересов и склонностей в сфере дополнительного образования;

- взаимодействие с внутренними и внешними структурами, педагогическими и социальными работниками в интересах обучающегося (педагогическое сопровождение дополнительного образования обучающегося с ЗПР в рамках коррекционной работы, а также совместная работа с Советом школы по профилактике правонарушений и преступлений несовершеннолетних инспекторами подразделений по делам несовершеннолетних ОМВД, работниками комиссий по делам несовершеннолетних и др.).

План реализации коррекционных мероприятий в рамках социального сопровождения

Мероприятие	Форма проведения	Сроки и регулярность проведения
Диагностика социального статуса семьи школьника	Групповая или индивидуальная	При поступлении в школу, уточнение изменений ежегодно
Составление списка учащихся, нуждающихся в социальном сопровождении	Индивидуальная	Ежегодно в сентябре
Беседы и консультации для родителей и их детей	Индивидуально по запросу и необходимости, на ППк	В учебном году по запросу, по ежегодному плану и по необходимости
Взаимодействие с внутренними и внешними структурами в интересах ученика	Индивидуальная	В течение обучения по необходимости

ПЛАНИРУЕМЫЕ РЕЗУЛЬТАТЫ ОСВОЕНИЯ ПРОГРАММЫ КОРРЕКЦИОННОЙ РАБОТЫ

1. Развитие адекватных представлений о собственных возможностях, о на-
сущно необходимом жизнеобеспечении, проявляющееся в умении:

- различать учебные ситуации, в которых необходима посторонняя помощь для ее разрешения, с ситуациями, в которых решение можно найти самому;

- обратиться к учителю при затруднениях в учебной деятельности, сформулировать запрос о специальной помощи;
- использовать помощь взрослого для разрешения затруднения, давать адекватную обратную связь учителю (понимаю или не понимаю);
- написать при необходимости СМС-сообщение, правильно выбрать адресата (близкого человека), корректно и точно сформулировать возникшую проблему.

2. Овладение социально-бытовыми умениями, используемыми в повседневной жизни, проявляющееся в:

- расширении представлений об устройстве домашней жизни, разнообразии повседневных бытовых дел;
- расширении и обогащении опыта коммуникации школьника в ближнем и дальнем окружении, расширении круга ситуаций, в которых обучающийся может использовать коммуникацию как средство достижения цели;
- умении решать актуальные школьные и житейские задачи, используя коммуникацию (вербальную, невербальную) как средство достижения цели;
- умении начать и поддержать разговор, задать вопрос, выразить свои намерения, просьбу, пожелание, опасения, завершить разговор;
- умении корректно выразить отказ и недовольство, благодарность, сочувствие и т. д.;
- умении получать и уточнять информацию от собеседника, в освоении культурных форм выражения своих чувств.

3. Способность к осмыслению и дифференциации картины мира, ее пространственно-временной организации, проявляющаяся в:

- расширении и обогащении опыта реального взаимодействия обучающегося с бытовым окружением, миром природных явлений и вещей, расширении адекватных представлений об опасности и безопасности;
- адекватности бытового поведения обучающегося с точки зрения опасности (безопасности) для себя и для окружающих; сохранности окружающей предметной и природной среды;
- расширении и накоплении знакомых и разнообразно освоенных мест за пределами дома и школы (двора, дачи, леса, парка, речки, городских и загородных достопримечательностей и др.);

- расширении представлений о целостной и подробной картине мира, упорядоченной в пространстве и времени, адекватных возрасту ученика;
- умении накапливать личные впечатления, связанные с явлениями окружающего мира; в умении устанавливать взаимосвязь между природным порядком и ходом собственной жизни в семье и школе;
- умении устанавливать взаимосвязь общественного порядка и уклада собственной жизни в семье и в школе, соответствовать этому порядку;
- развитию любознательности, наблюдательности, способности замечать новое, задавать вопросы;
- развитию активности во взаимодействии с миром, понимании собственной результативности;
- накоплении опыта освоения нового при помощи экскурсий и путешествий;
- умении передать свои впечатления, соображения, умозаключения так, чтобы быть понятым другим человеком;
- умении принимать и включать в свой личный опыт жизненный опыт других людей;
- способности взаимодействовать с другими людьми, умении делиться своими воспоминаниями, впечатлениями и планами.

4. Способность к осмыслению социального окружения, своего места в нем, принятие соответствующих возрасту ценностей и социальных ролей, проявляющаяся в:

- знании правил поведения в разных социальных ситуациях с людьми разного статуса, с близкими в семье, с учителями и учениками в школе, со знакомыми и незнакомыми людьми;
- освоении необходимых социальных ритуалов, умении адекватно использовать принятые социальные ритуалы, умении вступить в контакт и общаться в соответствии с возрастом, близостью и социальным статусом собеседника, умении корректно привлечь к себе внимание, отстраниться от нежелательного контакта, выразить свои чувства (отказ, недовольство, благодарность, сочувствие, намерение, просьбу, опасение и др.);
- освоении возможностей и допустимых границ социальных контактов, выработки адекватной дистанции в зависимости от ситуации общения;

- умения проявлять инициативу, корректно устанавливать и ограничивать контакт;
- умения не быть назойливым в своих просьбах и требованиях, быть благодарным за проявление внимания и оказание помощи;
- умения применять формы выражения своих чувств соответственно ситуации социального контакта.

Результаты коррекционной работы в рамках АООП должны отражать:

- способность усваивать новый учебный материал, адекватно включаться в классные занятия и соответствовать общему темпу занятий;
- способность использовать речевые возможности на уроках при ответах и в других ситуациях общения, умение передавать свои впечатления, умозаключения так, чтобы быть понятым другим человеком, умение задавать вопросы;
- способность к наблюдательности, умение замечать новое;
- стремление к активности и самостоятельности в разных видах предметно-практической деятельности;
- умение ставить и удерживать цель деятельности, планировать действия, определять и сохранять способ действий, использовать самоконтроль на всех этапах деятельности, осуществлять словесный отчет о процессе и результатах деятельности, оценивать процесс и результат деятельности.

Этапы реализации программы

Коррекционная работа реализуется поэтапно. Последовательность этапов и их адресность создают необходимые предпосылки для устранения дезорганизующих факторов.

I этап (май – сентябрь). Этап сбора и анализа информации (информационно-аналитическая деятельность). Результатом данного этапа является оценка контингента обучающихся для учёта особенностей развития детей, определения специфики и их особых образовательных потребностей; оценка образовательной среды с целью соответствия требованиям программно-методического обеспечения, материально-технической и кадровой базы учреждения.

II этап (октябрь- май) Этап планирования, организации, координации (организационно-исполнительская деятельность). Результатом работы является особым образом организованный образовательный процесс, имеющий коррекционно-развивающую направленность и процесс специального сопровождения детей с ограниченными возможностями здоровья при специально созданных (вариативных) условиях обучения, воспитания, развития, социализации рассматриваемой категории детей.

III этап (май- июнь) Этап диагностики коррекционно-развивающей образовательной среды (контрольно-диагностическая деятельность). Результатом является

констатация соответствия созданных условий и выбранных коррекционно-развивающих и образовательных программ особым образовательным потребностям ребёнка.

IV этап (август – сентябрь) Этап регуляции и корректировки (регулятивно-корректировочная деятельность). Результатом является внесение необходимых изменений в образовательный процесс и процесс сопровождения детей с ограниченными возможностями здоровья, корректировка условий и форм обучения, методов и приёмов работы.

Механизмы реализации программы

Одним из основных механизмов реализации коррекционной работы является оптимально выстроенное взаимодействие специалистов образовательного учреждения, обеспечивающее системное сопровождение детей с ограниченными возможностями здоровья специалистами различного профиля в образовательном процессе.

Такое взаимодействие включает:

- комплексность в определении и решении проблем ребёнка, предоставлении ему квалифицированной помощи специалистов разного профиля;
- многоаспектный анализ личностного и познавательного развития ребёнка;
- составление индивидуальных планов общего образования и коррекции отдельных сторон учебно-познавательной, речевой, эмоционально-волевой и личностной сфер ребёнка.

В качестве ещё одного механизма реализации коррекционной работы следует обозначить социальное партнёрство, которое предполагает профессиональное взаимодействие образовательного учреждения с внешними ресурсами (организациями различных ведомств, общественными организациями и другими институтами общества).

Социальное партнёрство включает:

- сотрудничество с учреждениями образования и другими ведомствами по вопросам преемственности обучения, развития и адаптации, социализации, здоровьесбережения детей с ограниченными возможностями здоровья;
- сотрудничество со средствами массовой информации, а также с негосударственными структурами, прежде всего с общественными объединениями инвалидов, организациями родителей детей с ограниченными возможностями здоровья;
- сотрудничество с родительской общественностью.

Сетевое взаимодействие внутри ОУ

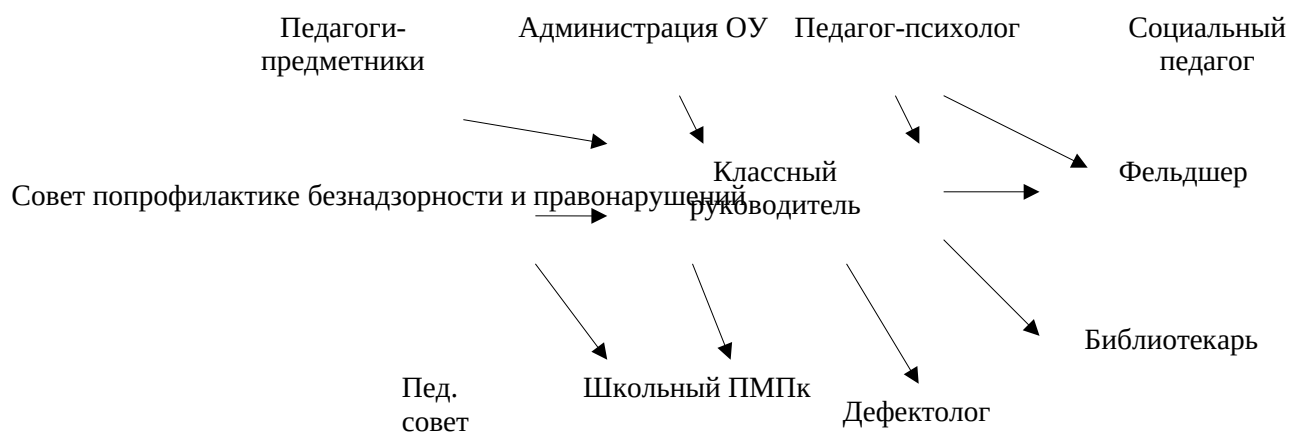

Сетевое взаимодействие с различными организациями

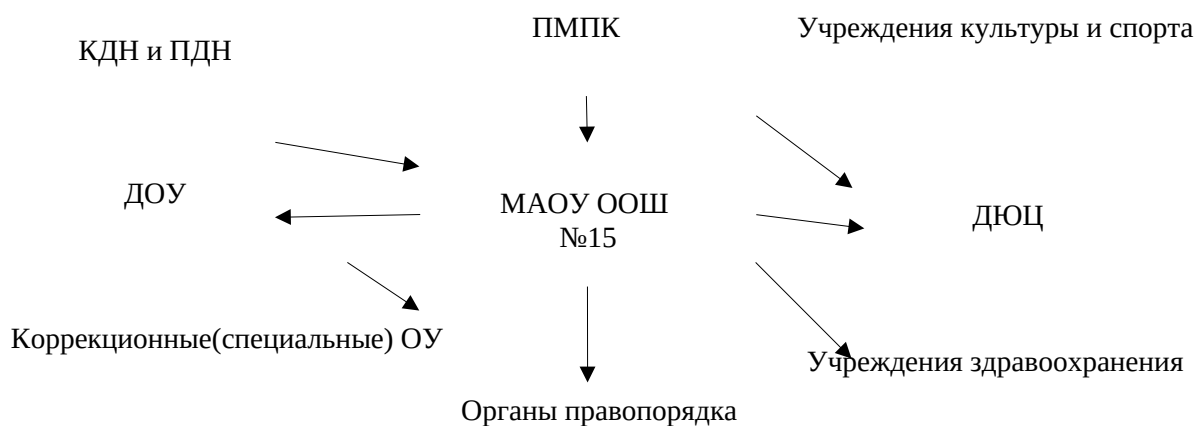

Планируемые результаты коррекционной работы

Результатом реализации указанных требований должно быть создание комфортной развивающей образовательной среды:

— преимственной по отношению к начальному общему образованию и учитывающей особенности организации основного общего образования, а также специфику психофизического развития обучающихся с ограниченными возможностями здоровья на данной ступени общего образования;

— обеспечивающей воспитание, обучение, социальную адаптацию и интеграцию детей с ограниченными возможностями здоровья;

— способствующей достижению целей основного общего образования, обеспечивающей его качество, доступность и открытость для обучающихся с ограниченными возможностями здоровья, их родителей (законных представителей);

— способствующей достижению результатов освоения основной образовательной программы основного общего образования обучающимися с ограниченными возможностями здоровья в соответствии с требованиями, установленными Стандартом.

2.3. Организационный раздел

2.3.1. Учебный план

Учебный план разработан на основе федерального государственного образовательного стандарта начального общего образования обучающихся с ограниченными возможностями здоровья, утвержденного приказом Минобрнауки России от 19 декабря 2014 года № 1598 с учетом Санитарными правилами и нормами СанПин 1.2.3685-21 «Гигиенические нормативы и требования к обеспечению безопасности и (или) безвредности для человека факторов среды обитания», утвержденными постановлением Главного государственного санитарного врача Российской Федерации от 28 января 2021 г. № 2⁸ (далее - Гигиенические нормативы), и Санитарными правилами СП 2.4.3648-20 «Санитарно-эпидемиологические требования к организации воспитания и обучения, отдыха и оздоровления детей и молодежи», утвержденными постановлением Главного государственного санитарного врача Российской Федерации от 28.09.2020 №28;

Основные положения Пояснительной записки к учебному плану разработаны на основе федеральных нормативных правовых документов.

Учебный план фиксирует максимальный объем учебной нагрузки обучающихся, состав учебных предметов федерального государственного образовательного стандарта начального общего образования; определяет часть, формируемую участниками образовательных отношений; распределяет учебное время, отводимое на освоение содержания образования по классам и учебным предметам. Учебный план является компонентом адаптированной основной образовательной программы начального общего образования (далее - АООП НОО). Адаптированная основная образовательная программа начального общего образования раскрывает специфику деятельности МАОУ ООШ № 15 в содержательном и процессуальном направлениях. АООП НОО рассматривается как возможная модель пути достижения обучающимися с ограниченными возможностями здоровья планируемых результатов начального общего образования.

Учебный план в рамках ФГОС является только одним из основных *организационных* (помимо целевых и содержательных) механизмов выполнения адаптированной основной образовательной программы начального общего образования, наряду с которым на уровне начального общего образования разрабатывается система условий реализации АООП НОО и план внеурочной деятельности.

Учебный план представляет собой организационный компонент реализации образовательных программ начального общего образования, отражает обязательность единого образовательного пространства, обеспечивает доступность получения качественного образования в соответствии с требованиями ФГОС.

Учебный план МАОУ ООШ № 15 – нормативный правовой документ, устанавливающий перечень учебных предметов, курсов, дисциплин и объем учебного времени, отводимого на их изучение по уровням общего образования и классам (годам) обучения, формы промежуточной аттестации обучающихся. Учебный план

отражает цели и задачи образовательной программы начального общего образования МАОУ ООШ № 15, ориентированной на достижение учащимися личностных, метапредметных и предметных результатов в соответствии с требованиями ФГОС. В ходе освоения учащимися учебных программ формируются базовые основы начального общего образования, создается фундамент для освоения программ основного общего образования:

- система учебных и познавательных мотивов: умение принимать, сохранять, реализовывать учебные цели, умение планировать, контролировать и оценивать учебные действия и их результат;

- познавательная мотивация, готовность и способность к сотрудничеству и совместной деятельности ученика с учителем и одноклассниками, основы нравственного поведения, здорового образа жизни.

Обязательная часть и часть, формируемая участниками образовательных отношений, отражают содержание образования, которое обеспечивает духовно-нравственное формирование учащихся, их личностный рост:

- формирование гражданской идентичности обучающихся, приобщение их к общекультурным, национальным и этнокультурным ценностям;

- готовность обучающихся к продолжению образования на уровне основного общего образования, их приобщение к информационным технологиям;

- формирование здорового образа жизни, элементарных правил поведения в экстремальных ситуациях;

- личностное развитие обучающегося в соответствии с его индивидуальностью. Содержание образования на уровне начального общего образования реализуется преимущественно за счет введения учебных предметов, обеспечивающих целостное восприятие мира. Организация учебной деятельности осуществляется на основе системно-деятельностного и дифференцированного подходов, а система оценки обеспечивает индивидуальные достижения учащихся.

Учебный план включает все предметные области в соответствии с требованиями ФГОС начального общего образования. **Часть учебного плана, формируемая участниками образовательных отношений**, предусматривает учебные занятия:

- для углубленного изучения отдельных обязательных учебных предметов; - учебные занятия, обеспечивающие различные интересы обучающихся с ОВЗ, в том числе этнокультурные;

- увеличение учебных часов, отводимых на изучение отдельных учебных предметов обязательной части;

- введение учебных курсов, обеспечивающих удовлетворение особых образовательных потребностей, обучающихся с ОВЗ и необходимую коррекцию недостатков в психическом и (или) физическом развитии;

- введение учебных курсов для факультативного изучения отдельных учебных предметов.

Своеобразный характер первичного нарушения у детей с ЗПР (развитие эмоционально-личностной сферы, развитие познавательной деятельности) и его последствий (задержки психического развития органического генеза, своеобразие мыслительной деятельности и другие нарушения психофизического развития) определяет наличие особых образовательных потребностей, реализация которых осуществляется не только в ходе общеобразовательной подготовки, но и в процессе коррекционной работы.

В соответствии с ч.2 ст.79 и ч.3 ст.79 Федерального закона №273-ФЗ «Об образовании в Российской Федерации» для обучающихся с ограниченными возможностями здоровья создаются специальные условия для получения образования, включающие в себя проведение групповых и индивидуальных коррекционных занятий. Внеурочная деятельность формируется из часов, необходимых для обеспечения индивидуальных потребностей, обучающихся с ОВЗ и в сумме, составляет до 10 часов в неделю на каждый класс (одного ребенка в условиях инклюзии), из которых не менее 5 часов предусматривается на реализацию обязательных занятий **коррекционной направленности, остальные - на развивающую область** с учетом возрастных особенностей учащихся и их физиологических потребностей.

Коррекционно-развивающая область является обязательной частью внеурочной деятельности, поддерживающей процесс освоения содержания АООП НОО. Коррекционно-развивающая работа направлена на обеспечение развития эмоционально-личностной сферы и коррекцию ее недостатков; познавательной деятельности и целенаправленное формирование высших психических функций; формирования произвольной регуляции деятельности и поведения; коррекцию нарушений устной и письменной речи, психолого-педагогическую поддержку в освоении АООП НОО. Выбор коррекционно-развивающих занятий, их количественное соотношение, содержание, самостоятельно определяется МАОУ ООШ №15, исходя из психофизических особенностей и особых образовательных потребностей, обучающихся с ЗПР на основе рекомендаций ПМПК и ИПР обучающихся. Кроме специальных коррекционных занятий и уроков, коррекционная работа осуществляется в ходе всей образовательной деятельности. Коррекционные мероприятия могут реализовываться как во время внеурочной деятельности, так и во время урочной деятельности. Часы внеурочной деятельности могут быть реализованы как в течение учебной недели, так и в период каникул, в выходные и праздничные дни. Часы, отведенные на внеурочную деятельность, могут быть использованы для проведения общественно полезных практик, исследовательской деятельности, реализации образовательных проектов, экскурсий, походов, соревнований, посещений театров, музеев.

Допускается перераспределение часов внеурочной деятельности по годам обучения в пределах одного уровня общего образования, а также их суммирование в течение учебного года (СанПин 1.2.3685-21). Продолжительность учебного года для каждого класса определяется календарным учебным графиком МАОУ ООШ №15, в со-

ответствии с которым утверждаются объемы учебных программ, график промежуточной аттестации, график учебных и календарных дней, расписание учебных занятий. Учебные предметы и формы промежуточной аттестации, учащихся ежегодно определяются решением Педагогического совета МАОУ ООШ №15 и утверждаются приказом директора на основе нормативного локального акта - «Положение о формах, периодичности и порядке проведения текущего контроля успеваемости и промежуточной аттестации в МАОУ ООШ №15. Примерные формы проведения промежуточной аттестации учащихся: контрольные работы, тесты, компьютерное тестирование, диктанты, проверочные работы, учебный проект.

Продолжительность учебного года для обучающихся 1 класса составляет 33 учебные недели; для обучающихся 2-4 классов – не менее 34 учебных недель. Продолжительность каникул в течение учебного года составляет не менее 30 календарных дней, летом – не менее 8 недель. Обучение в первом (первом дополнительном) классе осуществляется с соблюдением следующих дополнительных требований:

- использование «ступенчатого» режима обучения в первом полугодии (в сентябре, октябре - по 3 урока в день до 35 минут каждый, в ноябре-декабре - по 4 урока до 35 минут каждый; январь - май - по 4 урока до 40 минут каждый); - обучение проводится без балльного оценивания знаний обучающихся и домашних заданий;

- организуются дополнительные недельные каникулы в середине третьей четверти при традиционном режиме обучения. *Учебные занятия проводятся по 5-дневной учебной неделе и только в первую смену.* Специфика примерных учебных планов определяется тем, что содержание образования детей с ЗПР, особенно на начальном этапе, не идентично образовательной программе общего образования. Содержание специального образования включает фундаментальное ядро содержания общего образования, коррекционную работу, образовательно-воспитательную работу и внеурочную деятельность. Различия в психофизическом развитии детей с ЗПР и соответственно в образовательных потребностях обуславливают необходимость создания нескольких вариантов учебных планов. Данный учебный план разработан для осуществления образовательной деятельности по адаптированным основным общеобразовательным программам для детей с ЗПР с учетом особенностей обучающихся и включает в себя 2 варианта:

- **Вариант 7.1.** – для образования обучающихся с ЗПР, достигших к моменту поступления в школу уровня психофизического развития, близкого возрастной норме, позволяющего получить НОО, полностью соответствующее по итоговым достижениям к моменту завершения обучения образованию обучающихся, не имеющих ограничений по возможностям здоровья, в те же сроки (1-4 классы). Одним из важнейших условий является устойчивость форм адаптивного поведения. Достижения планируемых результатов освоения АООП НОО определяются по завершению обучения в начальной школе.

- **Вариант 7.2.** - для образования обучающихся с ЗПР, которые характеризуются уровнем развития несколько ниже возрастной нормы, отставание может проявляться в целом или локально в отдельных функциях (замедленный темп или неравномерное становление познавательной деятельности). Отмечаются нарушения внимания, памяти, восприятия и других познавательных процессов, умственной работоспособности и целенаправленности деятельности, в той или иной степени затрудняющие усвоение школьных норм и школьную адаптацию в целом. Достижения планируемых результатов освоения АООП НОО определяются по завершению обучения в начальной школе.

Часть, формируемая участниками образовательных отношений, составляет для вариантов 7.1. и 7.2. - 20% от общего объема. Предметом итоговой оценки освоения обучающимися с ЗПР АООП НОО для вариантов 7.1. и 7.2. является достижение предметных и метапредметных результатов и достижение результатов освоения программы коррекционной работы. Итоговая аттестация на уровне начального общего образования должна проводиться с учетом возможных специфических трудностей обучающегося с ЗПР в овладении письмом, чтением или счетом.

Вывод об успешности овладения содержанием АООП НОО должен делаться на основании положительной индивидуальной динамики.

I. Особенности учебного плана начального общего образования

Содержание учебной деятельности.

Вариант 7.1. предполагает, что обучающийся с ЗПР получает образование, полностью соответствующее по итоговым достижениям к моменту завершения обучения образованию обучающихся, не имеющих ограничений по возможностям здоровья, в те же сроки обучения (1 - 4 классы). Обязательные предметные области учебного плана, учебные предметы и основные задачи реализации содержания предметных областей соответствуют ФГОС НОО. *Неспособность обучающегося с ЗПР полноценно освоить отдельный предмет в структуре АООП НОО не должна служить препятствием для выбора или продолжения ее освоения*, поскольку у данной категории обучающихся может быть специфическое расстройство школьных навыков (дислексия, дисграфия, дискалькулия), а также выраженные нарушения внимания и работоспособности, нарушения со стороны двигательной сферы, препятствующие ее освоению в полном объеме. В ходе освоения образовательных программ начального общего образования формируется речевая деятельность, внутренняя позиция обучающегося, определяющая новый образ школьной жизни и перспективы личностного и познавательного развития, базовые основы знаний и надпредметные умения, составляющие учебную деятельность обучающегося начальных классов:

- система учебных и познавательных мотивов: умение принимать, сохранять, реализовывать учебные цели, умение планировать, контролировать и оценивать учебные действия и их результат;

-универсальные учебные действия (познавательные, регулятивные, коммуникативные);

- познавательная мотивация, готовность и способность к сотрудничеству и совместной деятельности ученика с учителем и одноклассниками, основы нравственного поведения, здорового образа жизни.

Учебный план включает обязательную часть учебного плана и часть, формируемую участниками образовательных отношений. Количество часов, отведенных на освоение обучающимися учебного плана общеобразовательного учреждения, состоящего из *обязательной части и части, формируемой участниками образовательных отношений*, не должно в совокупности превышать величину недельной образовательной нагрузки. Обязательная часть примерного учебного плана начального общего образования **для варианта 7.1.** составляет 80%, а часть, формируемая участниками образовательных отношений – 20% от максимального общего объема нагрузки обучающихся.

Обязательная часть учебного плана включает обязательные предметные области: русский язык и литературное чтение, иностранный язык, математика и информатика, обществознание и естествознание (окружающий мир), основы религиозных культур и светской этики (вводится в 4-ом классе), искусство, технология, физическая культура. **Часть, формируемая участниками образовательных отношений**, обеспечивает индивидуальные потребности обучающихся и предусматривает:

- учебные занятия для углубленного изучения отдельных обязательных учебных предметов;

- учебные занятия, обеспечивающие различные интересы обучающихся с ОВЗ, в том числе этнокультурные;

- увеличение учебных часов, отводимых на изучение отдельных учебных предметов обязательной части;

- введение учебных курсов, обеспечивающих удовлетворение особых образовательных потребностей, обучающихся с ОВЗ и необходимую коррекцию недостатков в психическом и (или) физическом развитии;

- введение учебных курсов для факультативного изучения отдельных учебных предметов.

Время, отводимое на данную часть внутри максимально допустимой недельной нагрузки обучающихся в 1 классе в соответствии с санитарно-гигиеническими требованиями отсутствует. *В части, формируемой участниками образовательных отношений, предпочтительно использовать курсы, способствующие усвоению полноценных жизненных компетенций и использованию полученных знаний в реальных условиях.*

Предметная область «Русский язык и литературное чтение» (русский язык и литературное чтение), направлена на формирование функциональной грамотности и

коммуникативной компетенции младших школьников. Специфика начального курса русского языка заключается в его тесной взаимосвязи со всеми учебными предметами, особенно с литературным чтением. Эти два предмета представляют собой единую предметную область, в которой изучение русского языка сочетается с обучением чтению и первоначальным литературным образованием с введением *внутрипредметных модулей* «Развитие речи» - 1 час в неделю и «Я читатель» - 1 час в неделю.

Предметная область «Родной язык и литературное чтение на родном языке» (родной язык (русский) и литературное чтение на родном языке) **Письмо Федеральной службы по надзору в сфере образования и науки от 20 июня 2018 г. № 05-192 «О вопросах изучения родных языков из числа языков народов РФ».**

Предметная область «Иностранный язык» (иностранный язык) направлена на освоение обучающимися первоначальных лингвистических представлений, необходимых для овладения на элементарном уровне устной и письменной речью на иностранном языке, расширение лингвистического кругозора; формирование дружелюбного отношения и толерантности к носителям другого языка на основе знакомства с жизнью своих сверстников в других странах, с детским фольклором и доступными образцами детской художественной литературы. Изучение иностранного языка рекомендуется начинать со 2 класса. Объем учебного времени составляет 68 часов (2 часа в неделю).

Предметная область «Математика и информатика» (математика) направлена на овладение основами логического и алгоритмического мышления, пространственного воображения и математической речи. Для овладения способностью пользоваться математическими знаниями при решении соответствующих возрасту житейских задач (ориентироваться и использовать меры измерения пространства, времени, температуры в различных видах практической деятельности), введен *внутрипредметный модуль* «Математика для любознательных» - 1 час в неделю.

Предметная область «Обществознание и естествознание» (окружающий мир) направлена на овладение основами культурологической грамотности и соответствующих ей компетенций: умения использовать разные методы познания, соблюдать правила поведения в природе и обществе, способность оценивать свое место в окружающем мире, участвовать в его созидании и др. Предмет «Окружающий мир» помогает ученику в формировании личностного восприятия, эмоционально-положительного отношения к миру природы и культуры, воспитывает духовность, активность, компетентность подрастающего поколения России, способного на созидание во имя родной страны и планеты Земля. Введен *внутрипредметный модуль* «Мы готовимся к олимпиадам» - 1 час в неделю.

Предметная область «Основы религиозных культур и светской этики». Предмет «Основы религиозных культур и светской этики», далее – ОРКСЭ, реализуется как обязательный в объеме 1 часа в неделю в 4-х классах. Один из модулей ОРКСЭ («Основы православной культуры», «Основы исламской культуры», «Основы буд-

дийской культуры», «Основы иудейской культуры», «Основы мировых религиозных культур», «Основы светской этики» выбирается родителями (законными представителями) обучающихся, оформляется в личном заявлении и закрепляется общим протоколом классного собрания.

Предметная область «Искусство» (*изобразительное искусство, музыка*) на развитие способности к эмоционально-ценностному восприятию произведений изобразительного и музыкального искусства, выражению в творческих работах своего отношения к окружающему миру. Предмет «Изобразительное искусство» изучается в объеме 34 часов (1 час в неделю). Предмет «Музыка» изучается в объеме 34 часов (1 час в неделю). **Предметная область «Технология»** (*технология*) формирует практико-ориентированную направленность содержания обучения, которая позволяет реализовать практическое применение знаний, полученных при изучении других учебных предметов (математика, окружающий мир, изобразительное искусство, русский язык, литературное чтение), в интеллектуально-практической деятельности учащегося; это, в свою очередь, создает условия для развития инициативности, изобразительности, гибкости мышления у обучающихся. Овладение технологическими приемами ручной обработки материалов. Предметная область «Технология» (*технология*) изучается в объеме 34 часов (1 час в неделю).

Предметная область Физическая культура (*физическая культура*) изучается в объеме 2-х часа в неделю с 1 по 4 классы. Содержание образования по физической культуре определяется общеобразовательными программами, разрабатываемыми МАОУ ООШ № 15 самостоятельно на основе федерального государственного образовательного стандарта общего образования и примерных основных образовательных программ. Занятия по физической культуре должны проводиться в строгом соответствии с группой здоровья. При разработке содержания учебного предмета «Физическая культура» необходимо учитывать состояние здоровья обучающихся и деление их в зависимости от состояния здоровья на три группы: основную, подготовительную и специальную медицинскую (письмо Министерства образования и науки Российской Федерации от 31.10.2003 № 13-51-263/123 «Об оценивании и аттестации учащихся, отнесенных по состоянию здоровья к специальной медицинской группе для занятий физической культурой»).

Вариант 7.2. предполагает, что обучающийся с ЗПР получает образование, сопоставимое по итоговым достижениям к моменту завершения обучения с образованием обучающихся, не имеющих ограничений по возможностям здоровья. Данный вариант предполагает пролонгированные сроки обучения: *пять лет, за счет введения первого дополнительного класса*. Вариант 7.2. характеризуется усилением внимания к формированию у обучающихся с ЗПР полноценных социальных (жизненных) компетенций; коррекции недостатков в психическом и (или) физическом развитии, оказанию помощи в освоении содержания образования и формированию готовности к продолжению образования на последующей ступени основного

общего образования. Обязательной является организация специальных условий обучения и воспитания обучающихся с ЗПР, которые включают использование адаптированной образовательной программы, специальных методов обучения и воспитания, проведение индивидуальных и групповых коррекционно-развивающих занятий, направленных на коррекцию недостатков в физическом и (или) психическом развитии и формирование социальных (жизненных) компетенций. Неспособность обучающегося с ЗПР освоить вариант 7.2. АООП НОО в полном объеме не должна служить препятствием для продолжения ее освоения. При возникновении трудностей в освоении обучающимся с ЗПР содержания АООП НОО он может быть переведен на обучение по индивидуальному учебному плану с учетом его особенностей и образовательных потребностей.

Учебный план включает обязательную часть учебного плана и часть, формируемую участниками образовательных отношений.

Количество часов, отведенных на освоение обучающимися учебного плана МАОУ ООШ № 15, состоящего из *обязательной части и части, формируемой участниками образовательных отношений*, не превышает в совокупности величину недельной образовательной нагрузки. Обязательная часть учебного плана начального общего образования для варианта 7.2. составляет 80%, а часть, формируемая участниками образовательных отношений – 20% от максимального общего объема нагрузки обучающихся. *Обязательная часть базисного учебного плана отражает содержание образования, которое обеспечивает достижение важнейших целей современного начального общего образования:*

- формирование гражданской идентичности учащихся, приобщение их к общекультурным, национальным и этнокультурным ценностям;
- готовность учащихся к продолжению образования на уровне основного общего образования, их приобщение к информационным технологиям;
- формирование здорового образа жизни, элементарных правил поведения в экстремальных ситуациях;
- личностное развитие учащегося в соответствии с его индивидуальностью.

Обязательная часть учебного плана включает обязательные предметные области: русский язык и литературное чтение, *родной язык и литературное чтение на родном языке* (учебные предметы: родной язык (русский) и литературное чтение на родном языке), иностранный язык, математика и информатика, обществознание и естествознание (окружающий мир), основы религиозных культур и светской этики (вводится в 4-ом классе), искусство, технология, физическая культура. При этом выделяются дополнительные основные задачи реализации содержания предметных областей: русский язык и литературное чтение, *родной язык и литературное чтение на родном языке*, математика и информатика, обществознание и естествознание (окружающий мир), основы религиозных культур и светской этики, искусство, технология, физическая культура. **Предметная область «Русский язык и литератур-**

ное чтение» (русский язык и литературное чтение). *Дополнительные основные задачи реализации содержания ФГОС для учащихся с ЗПР.* Овладение грамотой, основными речевыми формами и правилами их применения. Развитие устной и письменной коммуникации, способности к осмысленному чтению и письму. Овладение способностью пользоваться устной и письменной речью для решения соответствующих возрасту житейских задач. Развитие способности к словесному самовыражению на уровне, соответствующем возрасту и развитию ребенка. Формирование первоначальных представлений о единстве и многообразии языкового и культурного пространства России, о языке как основе национального самосознания. Развитие диалогической и монологической устной и письменной речи, коммуникативных умений, нравственных и эстетических чувств, способностей к творческой деятельности.

Предметная область родной язык и литературное чтение на родном языке (учебные предметы: родной язык (русский) и литературное чтение на родном языке).

Предметная область «Иностранный язык» (иностранный язык) направлена на освоение обучающимися первоначальных лингвистических представлений, необходимых для овладения на элементарном уровне устной и письменной речью на иностранном языке, расширение лингвистического кругозора; формирование дружелюбного отношения и толерантности к носителям другого языка на основе знакомства с жизнью своих сверстников в других странах, с детским фольклором и доступными образцами детской художественной литературы. **Изучение иностранного языка для детей с ЗПР (вариант 7.2.) начинается с 3 класса.** Объем учебного времени составляет 34 часа (1 час в неделю). **Предметная область «Математика и информатика»** (математика).

Дополнительные основные задачи реализации содержания ФГОС для учащихся с ЗПР. Овладение началами математики (понятием числа, вычислениями, решением простых арифметических задач и другими). Овладение способностью пользоваться математическими знаниями при решении соответствующих возрасту житейских задач (ориентироваться и использовать меры измерения пространства, времени, температуры и другими в различных видах практической деятельности). Развитие способности использовать некоторые математические знания в жизни.

Предметная область «Обществознание и естествознание» (окружающий мир). *Дополнительные основные задачи реализации содержания ФГОС для учащихся с ЗПР.* Формирование уважительного отношения к семье, населенному пункту, региону, России, истории, культуре, природе нашей страны, ее современной жизни. Осознание ценности, целостности и многообразия окружающего мира, своего места в нем. Формирование модели безопасного поведения в условиях повседневной жизни и в различных опасных и чрезвычайных ситуациях. Формирование психологической культуры и компетенции для обеспечения эффективного и безопасного взаимодействия в социуме. Развитие представлений об окружающем мире. Развитие способно-

сти использовать сформированные представления о мире для осмысленной и самостоятельной организации безопасной жизни в конкретных природных и климатических условиях. Развитие активности, любознательности и разумной предприимчивости во взаимодействии с миром живой и неживой природы.

Предметная область «Основы религиозных культур и светской этики». *Дополнительные основные задачи реализации содержания ФГОС для учащихся с ЗПР.* Воспитание способности к духовному развитию, нравственному самосовершенствованию. Формирование первоначальных представлений о светской этике, об отечественных традиционных религиях, их роли в культуре, истории и современности России. **Предметная область «Искусство»** *(изобразительное искусство, музыка).* *Дополнительные основные задачи реализации содержания ФГОС для учащихся с ЗПР.* Накопление первоначальных впечатлений о разных видах искусств (музыка, живопись, художественная литература, театр и другие) и получение доступного опыта художественного творчества. Освоение культурной среды, дающей ребенку впечатления от искусства, формирование стремления и привычки к посещению музеев, театров, концертов. Развитие опыта восприятия и способности получать удовольствие от произведений разных видов искусств, выделение собственных предпочтений в восприятии искусства. Формирование простейших эстетических ориентиров (красиво и некрасиво) в практической жизни ребенка и их использование в организации быденной жизни и праздника. Развитие опыта самовыражения в разных видах искусства.

Предметная область «Технология» *(технология).* *Дополнительные основные задачи реализации содержания ФГОС для учащихся с ЗПР.* Овладение основами трудовой деятельности, необходимой в разных жизненных сферах, овладение технологиями, необходимыми для полноценной коммуникации, социального и трудового взаимодействия. Овладение трудовыми умениями, необходимыми в разных жизненных сферах, овладение умением адекватно применять доступные технологии и освоенные трудовые навыки для полноценной коммуникации, социального и трудового взаимодействия. Формирование положительного опыта и установки на активное использование освоенных технологий и навыков для своего жизнеобеспечения, социального развития и помощи близким.

Предметная область Физическая культура *(физическая культура).* *Дополнительные основные задачи реализации содержания ФГОС для учащихся с ЗПР.* Укрепление здоровья, содействие гармоничному физическому, нравственному и социальному развитию, успешному обучению, формирование первоначальных умений саморегуляции средствами физической культуры. Формирование установки на сохранение и укрепление здоровья, навыков здорового и безопасного образа жизни. Овладение основными представлениями о собственном теле, возможностях и ограничениях его физических функций, возможностях компенсации. Формирование понимания связи телесного самочувствия с настроением, собственной активностью,

самостоятельностью и независимостью. Овладение умениями поддерживать образ жизни, соответствующий возрасту, потребностям и ограничениям здоровья, поддерживать режим дня с необходимыми оздоровительными процедурами. Овладение умениями включаться в занятия на свежем воздухе, адекватно дозировать физическую нагрузку, соблюдать необходимый индивидуальный режим питания и сна. Формирование умения следить за своим физическим состоянием, величиной физических нагрузок. Развитие основных физических качеств (силы, быстроты, выносливости, координации, гибкости). Формирование установки на сохранение и укрепление здоровья, навыков здорового и безопасного образа жизни.

Внеурочная деятельность

Время, отводимое на внеурочную деятельность по **варианту 7.1.** составляет за четыре года обучения до 1350 часов. Время, отводимое на внеурочную деятельность (с учетом часов, отводимых на коррекционно-развивающую область) по **варианту 7.2.** составляет не менее 1680 часов за пять лет обучения. Коррекционно-развивающая область является обязательной частью внеурочной деятельности, поддерживающей процесс освоения АООП НОО. Содержание коррекционно-развивающей области определяется для каждого обучающегося с учетом его особых образовательных потребностей на основе рекомендаций ПМПК, ИПРА.

Содержание коррекционно-развивающей области представлено следующими обязательными коррекционными курсами: «Коррекционно-развивающие занятия (логопедические и психокоррекционные)» (фронтальные и (или) индивидуальные занятия), «Ритмика» (фронтальные и (или) индивидуальные занятия).

II. Программно-методическое обеспечение начального общего образования

Согласно ч.3 ст. 79 Федерального закона №273-ФЗ «Об образовании в Российской Федерации» для получения образования обучающихся с ограниченными возможностями здоровья создаются специальные условия, включающие в себя использование специальных образовательных программ, специальных учебников, учебных пособий и дидактических материалов. **Варианты 7.1. и 7.2.** предусматривает использование базовых учебников для сверстников без ограничения здоровья. При реализации **варианта 7.1.** учебного плана МАОУ ООШ № 15 использует учебники в соответствии с федеральным перечнем учебников, рекомендованных к использованию при реализации имеющих государственную аккредитацию образовательных программ начального общего образования. В федеральный перечень учебников включены (в соответствии с приказом Минобрнауки России от 28.12.2018г. № 345; приказом Министерства образования Калининградской области от 04.03.2019 № 1675):

1. Учебники, рекомендуемые к использованию при реализации обязательной части основной образовательной программы.

2. Учебники, рекомендуемые к использованию при реализации части основной образовательной программы, формируемой участниками образовательных отношений. Количество учебников в перечне по каждому предмету для каждого класса позволяет школе осознанно выбрать именно тот учебник (линию учебников), который позволяет учитывать особенности образовательной программы, реализуемой школой. Выбор учебников и учебных пособий, используемых в образовательной деятельности в начальной школе, осуществляется в соответствии со списком учебников и учебных пособий, определенным образовательным учреждением с учетом следующих рекомендаций:

1. Учитель вправе выбрать УМК только в соответствии с утвержденной адаптированной основной образовательной программой начального общего образования МА-ОУ ООШ № 15

2. Выбирая учебную программу за основу, педагог реализует ее все четыре или пять лет.

3. Учитель вправе выбрать учебники, входящие в завершенную предметную линию учебников, обеспечивающих достижение требований к результатам освоения адаптированной основной образовательной программы начального общего образования. Рекомендуется комплектовать УМК из тех учебников, в которых сохраняется единство концептуальных основ, содержания и планируемых результатов. При комплектовании УМК школа имеет право предоставить учителям-предметникам, преподающих в начальных классах иностранный язык, физическую культуру, изобразительное искусство, музыку, технологию, выбор учебников из учебников Федерального перечня.

**Учебный план ФГОС НОО ОВЗ
начального общего образования (недельный/ годовой)
для детей с задержкой психического развития в условиях общеобразовательной школы
1-4 классы (вариант 7.1; срок обучения – 4 года)**

Предметные области	Учебные предметы	Количество часов по четвертям								Всего	
		1		2		3		4		в нед.	в год
1. Обязательная часть											
		в нед.	в год	в нед.	в год	в нед.	в год	в нед.	в год	в нед.	в год
Русский язык и литературное чтение	Русский язык (письмо)	5	165	4	136	4	136	4	136	17	573
	Литературное чтение (обучение грамоте)	4	132	3	102	3	102	2	68	12	404
Родной язык и литературное чтение на родном языке	Родной язык (русский)	0,5	17	0,5	17	0,5	17	0,5	17	1,5	51
	Литературное чтение на родном языке (русский)	0,5	17	0,5	17	0,5	17	0,5	17	1,5	51
Иностранные языки	Иностранный язык	-	-	2	68	2	68	2	68	6	204

Математика и информатика	Математика ВПМ «Математика для любознательных»	4	132	3	102	3	102	3	102	12	438
Обществознание и естествознание (окружающий мир)	Окружающий мир ВПМ Мы и окружающий мир	2	66	2	68	2	68	2	68	8	270
Основы религиозных культур и светской этики	Основы православной культуры	-	-	-	-	-	-	1	34	1	34
Искусство	Изобразительное искусство	1	33	1	34	1	34	1	34	4	102
	Музыка	1	33	1	34	1	34	1	34	4	102
Технология	Технология	1	33	1	34	1	34	1	34	4	102
Физическая культура	Физическая культура ВПМ Подвижные игры	2	66	1	34	1	34	1	34	4	237
ИТОГО		21	677	19	646	19	646	19	646	75	
2. ЧФУОО в рамках учебного плана											
Русский язык и литературное чтение	Русский язык в т.ч. ВПМ «Развитие речи»	-	-	1	34	1	34	1	34	3	102
	Литературное чтение в т.ч. ВПМ «Я читатель»	-	-	1	34	1	34	1	34	3	102
Математика и информатика	Математика в т.ч. ВПМ «Математика для любознательных»	-	-	1	34	1	34	1	34	3	102
Физическая культура	Физическая культура в т.ч. ВПМ Подвижные игры	-	-	1	34	1	34	1	34	3	102
итого				4		4		4		12	408
Итого по учебному плану		21	677	23	782	23	782	23	782	90	3039
3. Коррекционно-развивающая область											
Коррекционно-развивающая работа	Психокоррекционные занятия «Познай себя»	2	66	2	68	2	68	2	68	2	
	Дефектологические занятия «Учись учиться»	2	66	2	68	2	68	2	68	2	
	Ритмика	1	33	1	34	1	34	1	34	1	
итого:		5	165	5	170	5	170	5	170	20	675
ИТОГО на финансирование		26	858	28	986	28	986	28	986	28	3714

2.3.2. Система условий реализации адаптированной основной общеобразовательной программы начального общего образования обучающихся с задержкой психического развития

Требования к условиям получения образования обучающимися с ЗПР определяются ФГОС НОО обучающихся с ОВЗ и представляют собой систему требований к кадровым, финансовым, материально-техническим и иным условиям реализации АООП НОО обучающихся с ЗПР и достижения планируемых результатов этой категорией обучающихся.

Требования к условиям получения образования обучающимися с ЗПР представляют собой интегративное описание совокупности условий, необходимых для реализации АООП НОО, и структурируются по сферам ресурсного обеспечения. Интегративным результатом реализации указанных требований является создание комфортной коррекционно-развивающей образовательной среды для обучающихся с ЗПР, построенной с учетом их особых образовательных потребностей, которая обеспечивает высокое качество образования, его доступность, открытость и

привлекательность для обучающихся, их родителей (законных представителей), духовно-нравственное развитие обучающихся, гарантирует охрану и укрепление физического, психического и социального здоровья обучающихся.

Кадровые условия

- Общее количество педагогов-47;

- количество педагогов, имеющих первую квалификационную категорию - 12;

- количество педагогов, имеющих высшую квалификационную категорию- 7;

- количество педагогов, имеющих первую и высшую квалификационные категории, за предыдущий отчетный период -10 (высшую -4, первую -6)

86% педагогов имеет высшее профессиональное образование. 2 педагога имеют почётные звания МОиН РФ.

Стаж работы – от 1 до 48 года.

Возрастной состав:

20-30 лет – 5 чел. (12%);

30-40 лет – 7 чел. (16%);

40-50 лет – 12 чел. (28 %);

Старше 50 лет – 19 чел. (44%).

МАОУ ООШ №15, реализующая АООП НОО для обучающихся с ЗПР, укомплектована педагогическими, руководящими и иными работниками имеющими, профессиональную подготовку соответствующего уровня и направленности.

Уровень квалификации работников образовательной организации, реализующей АООП НОО обучающихся с ЗПР, для каждой занимаемой должности соответствует квалификационным характеристикам по соответствующей должности, а для педагогических работников - также квалификационной категории.

В штат специалистов МАОУ ООШ №15, реализующей вариант 7.1 АООП НОО обучающихся с ЗПР входят: учитель начальных классов, учитель музыки, учитель рисования, учитель физической культуры, учитель иностранного языка, тьютор, педагог-психолог, социальный педагог, педагог-организатор, педагог дополнительного образования, учитель-дефектолог, учитель-логопед.

Педагоги МАОУ ООШ №15, которые реализуют **программу коррекционной работы** АООП НОО обучающихся с ЗПР (вариант 7.1), имеют высшее профессиональное образование.

Педагог-психолог имеет высшее профессиональное образование по специальности «Психология» с обязательным прохождением профессиональной переподготовки в области специальной психологии.

Учитель-логопед имеет высшее профессиональное образование по специальности «Логопедия».

Педагог дополнительного образования имеет высшее профессиональное образование или среднее профессиональное образование в области, соответствующей профилю кружка, секции, студии, клубного и иного детского объединения без предъявления требований к стажу работы; либо высшее профессиональное образование или среднее профессиональное образование и дополнительное

профессиональное образование по направлению «Образование и педагогика» без предъявления требований к стажу работы.

Все специалисты прошли профессиональную переподготовку или курсы повышения квалификации (в объеме 72 и более часов) в области инклюзивного образования, подтвержденные дипломом о профессиональной переподготовке или удостоверением о повышении квалификации установленного образца.

При необходимости МАОУ ООШ №15 использует сетевые формы реализации программы коррекционной работы, которые позволят привлечь специалистов других организаций к работе с обучающимися с ЗПР для удовлетворения их особых образовательных потребностей.

Педагоги, которые реализуют **предметные области** АООП НОО обучающихся с ЗПР (Вариант 7.1), имеют высшее профессиональное образование по направлению «Педагогическое образование» (соответствующего профиля)

Руководящие работники (административный персонал) – наряду со средним или высшим профессиональным педагогическим образованием имеют удостоверение о повышении квалификации в области инклюзивного образования установленного образца.

В системе образования созданы условия для комплексного взаимодействия образовательных организаций, обеспечивающие возможность восполнения недостающих кадровых ресурсов, ведения постоянной методической поддержки, получения оперативных консультаций по вопросам реализации АООП НОО, использования инновационного опыта других образовательных организаций, проведения комплексных мониторинговых исследований результатов образовательного процесса и эффективности инноваций.

Финансовые условия

Финансовое обеспечение образования обучающихся с ЗПР осуществляется в соответствии с законодательством Российской Федерации и учетом особенностей, установленных Федеральным законом «Об образовании в Российской Федерации».

Финансовое обеспечение государственных гарантий на получение обучающимися с ЗПР общедоступного и бесплатного образования за счет средств соответствующих бюджетов бюджетной системы Российской Федерации в государственных, муниципальных и частных образовательных организациях осуществляется на основе нормативов, определяемых органами государственной власти субъектов Российской Федерации, обеспечивающих реализацию АООП НОО в соответствии с ФГОС НОО обучающихся с ОВЗ.

Нормативы, определяемые органами государственной власти субъектов Российской Федерации в соответствии с пунктом 3 части 1 статьи 8 закона Федерального закона «Об образовании в Российской Федерации», нормативные затраты на оказание государственной или муниципальной услуги в сфере образования определяются по каждому уровню образования в соответствии с Федеральными государственными образовательными стандартами, по каждому виду и направленности (профилю) образовательных программ с учетом форм обучения, Федеральных государственных требований (при их наличии), типа образовательной организации, сетевой формы реализации образовательных программ, образовательных технологий, специальных условий получения образования обучающимися с ЗПР, обеспечения дополнительного образования педагогическим

работникам, обеспечения безопасных условий обучения и воспитания, охраны здоровья обучающихся, а также с учетом иных, предусмотренных Федеральным законом особенностей организации и осуществления образовательной деятельности (для различных категорий обучающихся), за исключением образовательной деятельности, осуществляемой в соответствии с образовательными стандартами, в расчете на одного обучающегося, если иное не установлено настоящей статьей⁶.

Финансирование программы коррекционной работы осуществляется в объеме, предусмотренным законодательством.

Финансовое обеспечение соответствует специфике кадровых и материально-технических условий, определенных для АООП НОО обучающихся с ЗПР.

Определение нормативных затрат на оказание государственной услуги

Вариант 7.1 предполагает, что обучающийся с ЗПР получает образование находясь в среде сверстников, не имеющих ограничений по возможностям здоровья, и в те же сроки обучения. Обучающемуся с ЗПР предоставляется государственная услуга по реализации основной общеобразовательной программы начального общего образования, которая адаптируется под особые образовательные потребности обучающегося и, при разработке которой учитывается следующее:

1) обязательное включение в структуру АООП НОО обучающегося с ЗПР программы коррекционной работы, что требует качественно особого кадрового состава специалистов, реализующих АООП НОО;

2) при необходимости предусматривается участие в образовательно-коррекционной работе тьютора, а также учебно-вспомогательного и прочего персонала (ассистента, медицинских работников, необходимых для сопровождения обучающегося с ЗПР);

3) создание специальных материально-технических условий для реализации АООП НОО (специальные учебные пособия, специальное оборудование, специальные технические средства, специальные компьютерные программы и др.) в соответствии с ФГОС НОО обучающихся с ЗПР.

При определении нормативных финансовых затрат на одного обучающегося с ЗПР на оказание государственной услуги учитываются вышеперечисленные условия организации обучения ребенка с ЗПР.

Финансирование рассчитывается с учетом рекомендаций ППК, ИПР инвалидов в соответствии с кадровыми и материально-техническими условиями реализации АООП НОО, требованиями к наполняемости классов в соответствии с СанПиН.

Материально-технические условия

Материально-техническое обеспечение начального общего образования обучающихся с ЗПР отвечают не только общим, но и их особым образовательным потребностям. В связи с этим в структуре материально-технического обеспечения процесса образования отражена специфика требований к:

- организации пространства, в котором обучается ребёнок с ЗПР;
- организации временного режима обучения;
- техническим средствам обучения обучающихся с ЗПР;

⁶ Часть 2 статьи 99 Федерального закона Российской Федерации № 273-ФЗ «Об образовании в Российской Федерации» (в ред. Федеральных законов от 07.05.2013 №99-ФЗ, от 23.07.2013 № 203-ФЗ).

- учебникам, рабочим тетрадям, дидактическим материалам, компьютерным инструментам обучения, отвечающим особым образовательным потребностям обучающихся с ЗПР и позволяющих реализовывать выбранный вариант программы.

Требования к организации пространства

Подособой организацией образовательного пространства понимается создание комфортных условий во всех учебных и внеучебных помещениях.

В МАОУ ООШ №15 есть отдельные специально оборудованные помещения для проведения занятий с педагогом-дефектологом, психологом, учителем-логопедом и другими специалистами, отвечающие задачам программы коррекционной работы и задачам психолого-педагогического сопровождения обучающегося с ЗПР. Организовано пространство для отдыха и двигательной активности обучающихся на перемене и во второй половине дня, желательна наличие игрового помещения.

Для обучающихся с задержкой психического развития создано доступное пространство, которое позволит воспринимать максимальное количество сведений через аудио-визуализированные источники, а именно удобно расположенные и доступные стенды с представленным на них наглядным материалом о внутришкольных правилах поведения, правилах безопасности, распорядке /режиме функционирования учреждения, расписании уроков, последних событиях в школе, ближайших планах и т.д..

Организация рабочего пространства обучающегося с задержкой психического развития в классе предполагает выбор парты и партнера. При реализации АООП НОО создано обеспечение обучающемуся с ЗПР возможности постоянно находиться в зоне внимания педагога.

При обучении детей с ЗПР предусматривается специальный подход при комплектовании класса для обучающихся с ОВЗ в общеобразовательной организации. Общая численность класса, в котором обучаются дети с ЗПР, осваивающие вариант 7.1 АООП НОО, не превышает 25 обучающихся, число обучающихся с ЗПР в общеобразовательном классе (инклюзивно) не превышает четырех, остальные обучающиеся – не имеющие ограничений по здоровью.

Начальное общее образование

1. Календарные периоды учебного года

1.1. Дата начала учебного года: 1 сентября 2021 г.

1.2. Дата окончания учебного года: 20 мая 2022 г..

1.3. Продолжительность учебного года:

- 1-е классы - 33 недели;

- 2-4-е классы - 34 недели.

2. Периоды образовательной деятельности

2.1. Продолжительность учебных занятий по четвертям в учебных неделях

и рабочих днях

1-е классы

Учебный	Дата	Продолжительность
----------------	-------------	--------------------------

период	Начало	Окончание	Количество учебных недель	Количество рабочих дней
I четверть	01.09.2021	29.10.2021	9	43
II четверть	08.11.2021	29.12.2021	8	38
III четверть	13.01.2022	19.03.2022	9	40
IV четверть	30.03.2022	20.05.2022	8	34
Итого в учебном году			33	155

2-4-е классы

Учебный период	Дата		Продолжительность	
	Начало	Окончание	Количество учебных недель	Количество рабочих дней
I четверть	01.09.2021	29.10.2021	9	43
II четверть	08.11.2021	29.12.2021	8	38
III четверть	13.01.2022	19.03.2022	10	45
IV четверть	30.03.2022	20.05.2022	8	34
Итого в учебном году			34	160

2.2. Продолжительность каникул, праздничных и выходных дней

1-е классы

Каникулярный период	Дата		Продолжительность каникул, праздничных и выходных дней в календарных днях
	Начало	Окончание	
Осенние каникулы	01.11.2021	07.11.2021	7
Зимние каникулы	30.12.2021	12.01.2022	14

лы	21		
Дополнительные каникулы	05.02.20 22	13.02.2022	9
Весенние каникулы	21.03.20 22	29.03.2022	9
Летние каникулы	21.05.20 22	31.08.2022	103
Праздничные дни			3
Выходные дни			65
Итого			210

2-4-е классы

Каникулярный период	Дата		Продолжительность каникул, праздничных и выходных дней в календарных днях
	Начало	Окончание	
Осенние каникулы	01.11.2021	07.11.2021	7
Зимние каникулы	30.12.2021	12.01.2022	14
Весенние каникулы	21.03.2022	29.03.2022	9
Летние каникулы	21.05.2022	31.08.2022	103
Праздничные дни			3
Выходные дни			69
Итого			205

3. Режим работы образовательной организации

Период учебной деятельности	1-е классы	2-4 классы
-----------------------------	------------	------------

Учебная неделя (дней)	5	5
Урок (минут)	35 (1-е полугодие) 40 (2-е полугодие)	40
Перерыв (минут)	10 - 40	10-20
Периодичность промежуточной аттестации	-	По четвертям

4. Распределение образовательной недельной нагрузки

Образовательная деятельность	Недельная нагрузка в академических часах			
	1-е классы	2-е классы	3-е классы	4-е классы
Урочная	21	23	23	23
Внеурочная	1	1	2	2

5. Расписание звонков и перемен

1-е классы

Образовательная деятельность	Сентябрь - октябрь	Ноябрь - декабрь	Январь - май
1-й урок	08:20 — 08:55	08:30 — 09:05	08:30 — 09:10
1-я перемена	08:55 — 09:05	09:05 — 09:15	09:10 — 09:20
2-й урок	09:05 — 09:40	09:15 — 09:50	09:20 — 10:00
Динамическая пауза	09:40 — 10:20	09:50 — 10:30	10:00 — 10:40
3-й урок	10:20 — 10:55	10:30 — 11:05	10:40 — 11:20
3-я перемена	—	11:05 — 11:15	11:20 — 11:30
4-й урок	—	11:15 — 11:50	11:30 — 12:10
4-я перемена	—	—	12:10 — 12:20
5-й урок	—	—	12:20 — 13:00
Внеурочная деятельность	с 11:35	с 12:20	с 13:30

тельность			
-----------	--	--	--

2-4-е классы

Урок	Продолжительность урока	Продолжительность перемены
1-й	08:30 — 09:10	10 минут
2-й	09:20 — 10:00	20 минут
3-й	10:20 — 11:00	20 минут
4-й	11:20 — 12:00	10 минут
5-й	12:10 — 12:50	10 минут
Внеурочная деятельность	с 13:20	30 минут

6. Организация промежуточной аттестации

Промежуточная аттестация проводится без прекращения образовательной деятельности по предметам учебного плана в сроки:

с 18 октября 2021 г. по 29 октября 2021 г.;

с 16 декабря 2021 г. по 29 декабря 2021 г.;

с 4 марта 2022 г. по 17 марта 2022 г.;

с 25 апреля 2022 г. по 6 мая 2022 г.;

Требования к техническим средствам обучения

Технические средства обучения (включая компьютерные инструменты обучения, мультимедийные средства) дают возможность удовлетворить особые образовательные потребности обучающихся с ЗПР, способствуют мотивации учебной деятельности, развивают познавательную активность обучающихся. К техническим средствам обучения обучающихся с ЗПР, ориентированным на их особые образовательные потребности, относятся: компьютеры с колонками и выходом в Internet, принтер, сканер, мультимедийные проекторы с экранами, интерактивные доски, коммуникационные каналы, программные продукты, средства для хранения и переноса информации (USB накопители), музыкальные центры с набором аудиодисков со звуками живой и неживой природы, музыкальными записями, аудиокнигами и др.

Учебный и дидактический материал

При освоении АООП НОО обучающиеся с ЗПР обучаются по базовым учебникам для сверстников, не имеющих ограничений здоровья, со специальными, учитывающими особые образовательные потребности, приложениями и дидактическими материалами (преимущественное использование натуральной и иллюстративной наглядности), рабочими тетрадями и пр. на бумажных и/или электронных носителях, обеспечивающими реализацию программы коррекционной работы, направленную на специальную поддержку освоения ООП НОО.

Особые образовательные потребности обучающихся с ЗПР обуславливают необходимость специального подбора дидактического материала, преимущественное использование натуральной и иллюстративной наглядности.

Требования к материально-техническому обеспечению ориентированы не только на обучающегося, но и на всех участников процесса образования. Специфика данной группы требований обусловлена большей необходимостью индивидуализации процесса образования обучающихся с ЗПР, и состоит в том, что все вовлечённые в процесс образования взрослые должны иметь неограниченный доступ к организационной технике либо специальному ресурсному центру в образовательной организации, где можно осуществлять подготовку необходимых индивидуализированных материалов для реализации АООП НОО. Предусматривается материально-техническая поддержка, в том числе сетевая, процесса координации и взаимодействия специалистов разного профиля, вовлечённых в процесс образования, родителей (законных представителей) обучающегося с ЗПР.

Предусматривается материально-техническая поддержка, в том числе **сетевая**, процесса координации и взаимодействия специалистов разного профиля, вовлечённых в процесс образования, родителей (законных представителей) обучающегося с ЗПР. В случае необходимости организации удаленной работы, специалисты обеспечиваются полным комплектом компьютерного и периферийного оборудования.

Информационное обеспечение включает необходимую нормативно- правовую базу образования обучающихся с ЗПР и характеристики предполагаемых информационных связей участников образовательного процесса и наличие.

Информационно-методическое обеспечение реализации АООП НОО обучающихся с ЗПР направлено на обеспечение широкого, постоянного и устойчивого доступа для всех участников образовательного процесса к любой информации, связанной с реализацией программы, планируемыми результатами, организацией образовательного процесса и условиями его осуществления.

Требования к информационно-методическому обеспечению образовательного процесса включают:

1. Необходимую нормативно-правовую базу образования обучающихся с ЗПР.
2. Характеристики предполагаемых информационных связей участников образовательных отношений.
3. Специальные периодические издания (журналы), знакомящие с современными научно обоснованными методическими материалами и передовым опытом воспитания и обучения детей с ОВЗ.
4. Получения доступа к информационным ресурсам, различными способами, в том числе к электронным образовательным ресурсам, размещенным в федеральных и региональных базах данных.

3. ПРИМЕРНАЯ АДАПТИРОВАННАЯ ОСНОВНАЯ ОБЩЕОБРАЗОВАТЕЛЬНАЯ ПРОГРАММА НАЧАЛЬНОГО ОБЩЕГО ОБРАЗОВАНИЯ ОБУЧАЮЩИХСЯ С ЗАДЕРЖКОЙ ПСИХИЧЕСКОГО РАЗВИТИЯ (ВАРИАНТ 7.2)

3.1. Целевой раздел

3.1.1. Пояснительная записка

Цель реализации адаптированной основной общеобразовательной программы начального общего образования обучающихся с задержкой психического развития

Цель реализации АООП НОО обучающихся с ЗПР — обеспечение выполнения требований ФГОС НОО обучающихся с ОВЗ посредством создания условий для максимального удовлетворения особых образовательных потребностей обучающихся с ЗПР, обеспечивающих усвоение ими социального и культурного опыта.

Достижение поставленной цели при разработке и реализации в МАОУ ООШ №15 АООП НОО обучающихся с ЗПР предусматривает решение следующих основных задач:

- формирование общей культуры, обеспечивающей разностороннее развитие личности обучающихся с ЗПР (нравственное, эстетическое, социально-личностное, интеллектуальное, физическое) в соответствии с принятыми в семье и обществе нравственными и социокультурными ценностями; овладение учебной деятельностью сохранение и укрепление здоровья обучающихся;
- достижение планируемых результатов освоения АООП НОО обучающимися с ЗПР с учетом их особых образовательных потребностей, а также индивидуальных особенностей и возможностей;
- создание благоприятных условий для удовлетворения особых образовательных потребностей обучающихся с ЗПР;
- минимизация негативного влияния особенностей познавательной деятельности обучающихся с ЗПР для освоения ими АООП НОО;
- обеспечение доступности получения начального общего образования;
- обеспечение преемственности начального общего и основного общего образования;
- использование в образовательном процессе современных образовательных технологий деятельностного типа;
- выявление и развитие возможностей и способностей обучающихся с ЗПР, через организацию их общественно полезной деятельности, проведения спортивно-оздоровительной работы, организацию художественного творчества и др. с использованием системы клубов, секций, студий и кружков (включая организационные формы на основе сетевого взаимодействия), проведении спортивных, творческих и др. соревнований;
- участие педагогических работников, обучающихся, их родителей (законных представителей) и общественности в проектировании и развитии внутришкольной социальной среды.

Принципы и подходы к формированию адаптированной основной общеобразовательной программы начального общего образования обучающихся с задержкой психического развития

Представлены в разделе 1. Общие положения.

Общая характеристика адаптированной основной общеобразовательной программы начального общего образования обучающихся с задержкой психического развития

Адаптированная основная общеобразовательная программа начального общего образования обучающихся с ОВЗ (вариант 7.2.) разработана в соответствии с требованиями федерального государственного образовательного стандарта начального общего образования для обучающихся с ограниченными возможностями здоровья к структуре адаптированной основной общеобразовательной программы, условиям ее реализации и результатам освоения.

Вариант 7.2 предполагает, что обучающийся с ЗПР получает образование, сопоставимое по итоговым достижениям к моменту завершения обучения с образованием обучающихся, не имеющих ограничений по возможностям здоровья, в пролонгированные сроки обучения. АООП НОО представляет собой образовательную программу, адаптированную для обучения обучающихся с ЗПР с учетом особенностей их психофизического развития, индивидуальных возможностей, обеспечивающую коррекцию нарушений развития и социальную адаптацию. АООП НОО предполагает адаптацию требований к структуре АООП НОО, условиям ее реализации и результатам освоения.

АООП НОО обучающихся с ЗПР предполагает обеспечение коррекционной направленности всего образовательного процесса при его особой организации: пролонгированные сроки обучения, проведение индивидуальных и групповых коррекционных занятий, особое структурирование содержания обучения на основе усиления внимания к формированию социальной компетенции.

Сроки получения начального общего образования обучающимися с ЗПР пролонгируются с учетом психофизиологических возможностей и индивидуальных особенностей развития данной категории обучающихся и составляют 5 лет (с обязательным введением первого дополнительного класса).

Реализация АООП НОО (вариант 7.2) предполагает, что обучающийся с ЗПР получает образование сопоставимое по итоговым достижениям к моменту завершения школьного обучения с образованием сверстников без ограничений здоровья, но в более пролонгированные календарные сроки, которые определяются Стандартом. «Сопоставимость» заключается в том, что объем знаний и умений по основным предметам сокращается несущественно за счет устранения избыточных по отношению к основному содержанию требований.

Вариант 7.2 АООП НОО обучающихся с ЗПР может быть реализован в разных формах: как совместно с другими обучающимися, так и в отдельных классах, группах или в отдельных организациях, осуществляющих образовательную деятельность⁷. Организация должна обеспечить требуемые для данного варианта и категории обучающихся условия обучения и воспитания.

Для обеспечения возможности освоения обучающимися с ЗПР АООП НОО может быть реализована сетевая форма реализации образовательных программ с

⁷ Часть 4 статьи 79 Федерального закона Российской Федерации «Об образовании в Российской Федерации» N 273-ФЗ (в ред. Федеральных законов от 07.05.2013 N 99-ФЗ, от 23.07.2013 N 203-ФЗ).

использованием ресурсов нескольких организаций, осуществляющих образовательную деятельность, в том числе и иностранных, а также при необходимости с использованием ресурсов и иных организаций⁸.

Определение варианта АООП НОО обучающегося с ЗПР осуществляется на основе рекомендаций ППК, сформулированных по результатам его комплексного психолого-медико-педагогического обследования, с учетом ИПР и в порядке, установленном законодательством Российской Федерации.

В процессе всего школьного обучения сохраняется *возможность перехода обучающегося с одного варианта программы на другой* (основанием для этого является заключение ППК). Перевод обучающегося с ЗПР с одного варианта АООП НОО на другой осуществляется в МАОУ ООШ №15 на основании комплексной оценки личностных, метапредметных и предметных результатов по рекомендации ППК и с согласия родителей (законных представителей).

Неспособность обучающегося с ЗПР полноценно освоить отдельный предмет в структуре АООП НОО не служить препятствием для выбора или продолжения освоения варианта 7.2 АООП НОО, поскольку у данной категории обучающихся может быть специфическое расстройство чтения, письма, арифметических навыков (дислексия, дисграфия, дискалькулия), а так же выраженные нарушения внимания и работоспособности, нарушения со стороны двигательной сферы, препятствующие освоению программы в полном объеме. При возникновении трудностей в освоении обучающимся с ЗПР содержания АООП НОО специалисты, осуществляющие его психолого-педагогическое сопровождение, оперативно дополняют структуру Программы коррекционной работы соответствующим направлением работы.

В случае появления стойких затруднений в ходе обучения и/или взаимодействия со сверстниками обучающийся с ЗПР направляется на комплексное обследование в ППК с целью выработки рекомендаций родителям и специалистам по его дальнейшему обучению и необходимости перевода на обучение по индивидуальному учебному плану с учетом его особенностей и образовательных потребностей.

Общий подход к оценке знаний и умений, составляющих предметные результаты освоения АООП НОО (вариант 7.2), предлагается в целом сохранить в его традиционном виде. При этом, обучающийся с ЗПР имеет право на прохождение текущей, промежуточной и государственной итоговой аттестации в иных формах⁹, что может потребовать внесения изменений в их процедуру в соответствии с особыми образовательными потребностями обучающихся с ЗПР и связанными с ними объективными трудностями. Текущая, промежуточная и итоговая аттестация на ступени начального общего образования должна проводиться с учетом возможных специфических трудностей ребенка с ЗПР в овладении письмом, чтением или счетом, что не должно являться основанием для смены варианта АООП НОО обучающихся с ЗПР. Вывод об успешности овладения содержанием образовательной программы должен делаться на основании положительной индивидуальной динамики.

⁸ Ст. 15 Федерального закона Российской Федерации «Об образовании в Российской Федерации» N 273-ФЗ (в ред. Федеральных законов от 07.05.2013 N 99-ФЗ, от 23.07.2013 N 203-ФЗ).

⁹ Часть 13 статьи 59 Федерального закона Российской Федерации «Об образовании в Российской Федерации» N 273-ФЗ (в ред. Федеральных законов от 07.05.2013 N 99-ФЗ, от 23.07.2013 N 203-ФЗ).

Обучающиеся, не ликвидировавшие в установленные сроки академической задолженности с момента её образования, по усмотрению их родителей (законных представителей) оставляются на повторное обучение, переводятся на обучение по другому варианту АООП НОО в соответствии с рекомендациями ППК, либо на обучение по индивидуальному учебному плану¹⁰.

Психолого-педагогическая характеристика обучающихся с ЗПР

Обучающиеся с ЗПР— это дети, имеющие недостатки в психологическом развитии, подтвержденные ППК и препятствующие получению образования без создания специальных условий¹¹.

Категория обучающихся с ЗПР – наиболее многочисленная среди детей с ограниченными возможностями здоровья (ОВЗ) и неоднородная по составу группа школьников. Среди причин возникновения ЗПР могут фигурировать органическая и/или функциональная недостаточность центральной нервной системы, конституциональные факторы, хронические соматические заболевания, неблагоприятные условия воспитания, психическая и социальная депривация. Подобное разнообразие этиологических факторов обуславливает значительный диапазон выраженности нарушений — от состояний, приближающихся к уровню возрастной нормы, до состояний, требующих отграничения от умственной отсталости.

Все обучающиеся с ЗПР испытывают в той или иной степени выраженные затруднения в усвоении учебных программ, обусловленные недостаточными познавательными способностями, специфическими расстройствами психологического развития (школьных навыков, речи и др.), нарушениями в организации деятельности и/или поведения. Общими для всех обучающихся с ЗПР являются в разной степени выраженные недостатки в формировании высших психических функций, замедленный темп либо неравномерное становление познавательной деятельности, трудности произвольной саморегуляции. Достаточно часто у обучающихся отмечаются нарушения речевой и мелкой ручной моторики, зрительного восприятия и пространственной ориентировки, умственной работоспособности и эмоциональной сферы.

Уровень психического развития поступающего в школу ребёнка с ЗПР зависит не только от характера и степени выраженности первичного (как правило, биологического по своей природе) нарушения, но и от качества предшествующего обучения и воспитания (раннего и дошкольного).

Диапазон различий в развитии обучающихся с ЗПР достаточно велик – от практически нормально развивающихся, испытывающих временные и относительно легко устранимые трудности, до обучающихся с выраженными и сложными по структуре нарушениями когнитивной и аффективно-поведенческой сфер личности. От обучающихся, способных при специальной поддержке на равных обучаться совместно со здоровыми сверстниками, до обучающихся, нуждающихся при получении начального общего образования в систематической и комплексной (психолого-медико-педагогической) коррекционной помощи.

¹⁰ Часть 6 статьи 58 пункт 9 Федерального закона Российской Федерации «Об образовании в Российской Федерации» N 273-ФЗ (в ред. Федеральных законов от 07.05.2013 N 99-ФЗ, от 23.07.2013 N 203-ФЗ).

¹¹ Пункт 16 статьи 2 Федерального закона Российской Федерации «Об образовании в Российской Федерации» N 273-ФЗ (в ред. Федеральных законов от 07.05.2013 N 99-ФЗ, от 23.07.2013 N 203-ФЗ).

Различие структуры нарушения психического развития у обучающихся с ЗПР определяет необходимость многообразия специальной поддержки в получении образования и самих образовательных маршрутов, соответствующих возможностям и потребностям обучающихся с ЗПР и направленных на преодоление существующих ограничений в получении образования, вызванных тяжестью нарушения психического развития и неспособностью обучающегося к освоению образования, сопоставимого по срокам с образованием здоровых сверстников.

Дифференциация образовательных программ начального общего образования обучающихся с ЗПР соотносится с дифференциацией этой категории обучающихся в соответствии с характером и структурой нарушения психического развития. Задача разграничения вариантов ЗПР и рекомендации варианта образовательной программы возлагается на ППК. Общие ориентиры для рекомендации обучения по АООП НОО (вариант 7.2) могут быть представлены следующим образом.

АООП НОО (вариант 7.2) адресована обучающимся с ЗПР, которые характеризуются уровнем развития несколько ниже возрастной нормы, отставание может проявляться в целом или локально в отдельных функциях (замедленный темп либо неравномерное становление познавательной деятельности). Отмечаются нарушения внимания, памяти, восприятия и др. познавательных процессов, умственной работоспособности и целенаправленности деятельности, в той или иной степени затрудняющие усвоение школьных норм и школьную адаптацию в целом. Произвольность, самоконтроль, саморегуляция в поведении и деятельности, как правило, сформированы недостаточно. Обучаемость удовлетворительная, но часто избирательная и неустойчивая, зависящая от уровня сложности и субъективной привлекательности вида деятельности, а также от актуального эмоционального состояния. Возможна неадаптивность поведения, связанная как с недостаточным пониманием социальных норм, так и с нарушением эмоциональной регуляции, гиперактивностью.

Особые образовательные потребности обучающихся с ЗПР

Особые образовательные потребности различаются у обучающихся с ОВЗ разных категорий, поскольку задаются спецификой нарушения психического развития, определяют особую логику построения учебного процесса и находят своё отражение в структуре и содержании образования. Наряду с этим современные научные представления об особенностях психофизического развития разных групп обучающихся позволяют выделить образовательные потребности, как общие для всех обучающихся с ОВЗ¹², так и специфические.

К общим потребностям относятся:

- получение специальной помощи средствами образования сразу же после выявления первичного нарушения развития;
- выделение пропедевтического периода в образовании, обеспечивающего преемственность между дошкольным и школьным этапами;
- получение начального общего образования в условиях образовательных организаций общего или специального типа, адекватного образовательным потребностям обучающегося с ОВЗ;

¹²Е.Л. Гончарова, О.И. Кукушкина «Ребенок с особыми образовательными потребностями» <http://almanah.ikprao.ru/articles/almanah-5/rebenok-s-osobymi-obrazovatelnyimi-potrebnostjami>

- обязательность непрерывности коррекционно-развивающего процесса, реализуемого, как через содержание предметных областей, так и в процессе индивидуальной работы;
- психологическое сопровождение, оптимизирующее взаимодействие ребенка с педагогами и соучениками;
- психологическое сопровождение, направленное на установление взаимодействия семьи и образовательной организации;
- постепенное расширение образовательного пространства, выходящего за пределы образовательной организации.

Для обучающихся с ЗПР, осваивающих АООП НОО (вариант 7.2), характерны следующие специфические образовательные потребности:

- обеспечение особой пространственной и временной организации образовательной среды с учетом функционального состояния центральной нервной системы (ЦНС) и нейродинамики психических процессов обучающихся с ЗПР (быстрой истощаемости, низкой работоспособности, пониженного общего тонуса и др.);
- увеличение сроков освоения АООП НОО до 5 лет;
- гибкое варьирование организации процесса обучения путем расширения/сокращения содержания отдельных предметных областей, изменения количества учебных часов и использования соответствующих методик и технологий;
- упрощение системы учебно-познавательных задач, решаемых в процессе образования;
- организация процесса обучения с учетом специфики усвоения знаний, умений и навыков обучающимися с ЗПР ("пошаговом" предъявлении материала, дозированной помощи взрослого, использовании специальных методов, приемов и средств, способствующих как общему развитию обучающегося, так и компенсации индивидуальных недостатков развития);
- наглядно-действенный характер содержания образования;
- развитие познавательной деятельности обучающихся с ЗПР как основы компенсации, коррекции и профилактики нарушений;
- обеспечение непрерывного контроля за становлением учебно-познавательной деятельности обучающегося, продолжающегося до достижения уровня, позволяющего справляться с учебными заданиями самостоятельно;
- постоянная помощь в осмыслении и расширении контекста усваиваемых знаний, в закреплении и совершенствовании освоенных умений;
- специальное обучение «переносу» сформированных знаний и умений в новые ситуации взаимодействия с действительностью;
- необходимость постоянной актуализации знаний, умений и одобряемых обществом норм поведения;
- постоянное стимулирование познавательной активности, побуждение интереса к себе, окружающему предметному и социальному миру;
- использование преимущественно позитивных средств стимуляции деятельности и поведения;
- комплексное сопровождение, гарантирующее получение необходимого лечения, направленного на улучшение деятельности ЦНС и на коррекцию поведения, а также специальная психокоррекционная помощь, направленная на компенсацию

дефицитов эмоционального развития и формирование осознанной саморегуляции познавательной деятельности и поведения;

- специальная психокоррекционная помощь, направленная на формирование способности к самостоятельной организации собственной деятельности и осознанию возникающих трудностей, формирование умения запрашивать и использовать помощь взрослого;

- развитие и отработка средств коммуникации, приемов конструктивного общения и взаимодействия (с членами семьи, со сверстниками, с взрослыми), формирование навыков социально одобряемого поведения, максимальное расширение социальных контактов;

- обеспечение взаимодействия семьи и образовательного учреждения (организация сотрудничества с родителями, активизация ресурсов семьи для формирования социально активной позиции, нравственных и общекультурных ценностей).

Только удовлетворяя особые образовательные потребности обучающегося с ЗПР, можно открыть ему путь к получению качественного образования.

3.1.2. Планируемые результаты освоения обучающимися с задержкой психического развития адаптированной основной общеобразовательной программы начального общего образования

Планируемые результаты освоения АООП НОО обучающихся с ЗПР (далее — планируемые результаты) являются одним из важнейших механизмов реализации требований ФГОС НОО обучающихся с ОВЗ к результатам обучающихся, освоивших АООП НОО. Они представляют собой *систему обобщённых личностно-ориентированных целей образования*, допускающих дальнейшее уточнение и конкретизацию, что обеспечивает определение и выявление всех составляющих планируемых результатов, подлежащих формированию и оценке.

Планируемые результаты:

- обеспечивают связь между требованиями ФГОС НОО обучающихся с ОВЗ, образовательным процессом и системой оценки результатов освоения АООП НОО;

- являться основой для разработки АООП НОО МАОУ ООШ №15;

- являются содержательной и критериальной основой для разработки программ учебных предметов учебно-методической литературы, а также для системы оценки качества освоения обучающимися АООП НОО.

В соответствии с дифференцированным и деятельностным подходами содержание планируемых результатов описывает и характеризует обобщённые способы действий с учебным материалом, позволяющие обучающимся успешно решать учебные и учебно-практические задачи, а также задачи, по возможности максимально приближенные к реальным жизненным ситуациям.

Структура и содержание планируемых результатов освоения АООП НОО адекватно отражает требования ФГОС НОО обучающихся с ОВЗ, передает специфику образовательного процесса (в частности, специфику целей изучения отдельных учебных предметов и курсов коррекционно-развивающей области), соответствует возрастным возможностям и особым образовательным потребностям обучающихся с ЗПР.

Результаты освоения обучающимися с ЗПР АООП НОО оцениваются как итоговые на момент завершения начального общего образования.

Освоение АООП НОО (вариант 7.2) обеспечивает достижение обучающимися с ЗПР трех видов результатов: **личностных, метапредметных** и **предметных**.

Личностные результаты освоения АООП НОО обучающимися с ЗПР включают индивидуально-личностные качества и социальные (жизненные) компетенции, социально значимые ценностные установки, необходимые для достижения основной цели современного образования — введения обучающихся с ЗПР в культуру, овладение ими социо-культурным опытом.

С учетом индивидуальных возможностей и особых образовательных потребностей обучающихся с ЗПР **личностные результаты** освоения АООП НОО должны отражать:

1) осознание себя как гражданина России, формирование чувства гордости за свою Родину, российский народ и историю России, осознание своей этнической и национальной принадлежности;

2) формирование целостного, социально ориентированного взгляда на мир в его органичном единстве природной и социальной частей;

3) формирование уважительного отношения к иному мнению, истории и культуре других народов;

4) овладение начальными навыками адаптации в динамично изменяющемся и развивающемся мире;

5) принятие и освоение социальной роли обучающегося, формирование и развитие социально значимых мотивов учебной деятельности;

6) способность к осмыслению социального окружения, своего места в нем, принятие соответствующих возрасту ценностей и социальных ролей;

7) формирование эстетических потребностей, ценностей и чувств;

8) развитие этических чувств, доброжелательности и эмоционально-нравственной отзывчивости, понимания и сопереживания чувствам других людей;

9) развитие навыков сотрудничества со взрослыми и сверстниками в разных социальных ситуациях;

10) формирование установки на безопасный, здоровый образ жизни, наличие мотивации к творческому труду, работе на результат, бережному отношению к материальным и духовным ценностям

11) развитие адекватных представлений о собственных возможностях, о насущно необходимом жизнеобеспечении;

12) овладение социально-бытовыми умениями, используемыми в повседневной жизни;

13) владение навыками коммуникации и принятыми ритуалами социального взаимодействия, в том числе с использованием информационных технологий;

14) способность к осмыслению и дифференциации картины мира, ее временно-пространственной организации.

Метапредметные результаты освоения АООП НОО включают освоенные обучающимися универсальные учебные действия (познавательные, регулятивные и коммуникативные), обеспечивающие овладение ключевыми компетенциями (составляющими основу умения учиться) и межпредметными знаниями, а также способность решать учебные и жизненные задачи и готовность к овладению в дальнейшем АООП основного общего образования.

С учетом индивидуальных возможностей и особых образовательных потребностей обучающихся с ЗПР **метапредметные результаты** освоения АООП НОО должны отражать:

1) овладение способностью принимать и сохранять цели и задачи решения типовых учебных и практических задач, коллективного поиска средств их осуществления;

2) формирование умения планировать, контролировать и оценивать учебные действия в соответствии с поставленной задачей и условиями ее реализации; определять наиболее эффективные способы достижения результата;

3) формирование умения понимать причины успеха/неуспеха учебной деятельности и способности конструктивно действовать даже в ситуациях неуспеха;

4) использование речевых средств и средств информационных и коммуникационных технологий (далее - ИКТ) для решения коммуникативных и познавательных задач;

5) овладение навыками смыслового чтения доступных по содержанию и объему художественных текстов и научно-популярных статей в соответствии с целями и задачами; осознанно строить речевое высказывание в соответствии с задачами коммуникации и составлять тексты в устной и письменной формах;

6) овладение логическими действиями сравнения, анализа, синтеза, обобщения, классификации по родовидовым признакам, установления аналогий и причинно-следственных связей, построения рассуждений, отнесения к известным понятиям на уровне, соответствующем индивидуальным возможностям;

7) готовность слушать собеседника и вести диалог; готовность признавать возможность существования различных точек зрения и права каждого иметь свою; излагать свое мнение и аргументировать свою точку зрения и оценку событий;

8) определение общей цели и путей ее достижения; умение договариваться о распределении функций и ролей в совместной деятельности; осуществлять взаимный контроль в совместной деятельности, адекватно оценивать собственное поведение и поведение окружающих;

9) готовность конструктивно разрешать конфликты посредством учета интересов сторон и сотрудничества;

10) овладение начальными сведениями о сущности и особенностях объектов, процессов и явлений действительности (природных, социальных, культурных, технических и др.) в соответствии с содержанием конкретного учебного предмета;

11) овладение некоторыми базовыми предметными и межпредметными понятиями, отражающими существенные связи и отношения между объектами и процессами.

Предметные результаты освоения АООП НОО с учетом специфики содержания предметных областей включают освоенные обучающимися знания и умения, специфичные для каждой предметной области, готовность их применения.

С учетом индивидуальных возможностей и особых образовательных потребностей обучающихся с ЗПР **предметные результаты** должны отражать:

Русский язык и литературное чтение

Русский язык. Родной язык:

- 1) формирование первоначальных представлений о единстве и многообразии языкового и культурного пространства России, о языке как основе национального самосознания;
- 2) формирование интереса к изучению родного (русского) языка;
- 3) овладение первоначальными представлениями о правилах речевого этикета;
- 4) овладение основами грамотного письма;
- 5) овладение обучающимися коммуникативно-речевыми умениями, необходимыми для совершенствования их речевой практики;
- 6) формирование позитивного отношения к правильной устной и письменной речи как показателям общей культуры и гражданской позиции человека;
- 7) использование знаний в области русского языка и сформированных грамматико-орфографических умений для решения практических задач.

Литературное чтение. Литературное чтение на родном языке:

- 1) понимание литературы как явления национальной и мировой культуры, средства сохранения и передачи нравственных ценностей и традиций;
- 2) осознание значимости чтения для личного развития; формирование представлений о мире, российской истории и культуре, первоначальных этических представлений, понятий о добре и зле, нравственности; успешности обучения по всем учебным предметам;
- 3) осознанное, правильное, плавное чтение вслух целыми словами с использованием некоторых средств устной выразительности речи;
- 4) понимание роли чтения, использование разных видов чтения;
- 5) формирование умения осознанно воспринимать и оценивать содержание текстов, участие в обсуждении прочитанных произведений, умение высказывать отношение к поступкам героев, оценивать поступки героев и мотивы поступков с учетом принятых в обществе норм и правил;
- 6) достижение необходимого для продолжения образования уровня читательской компетентности, общего речевого развития, т.е. овладение техникой чтения вслух и про себя, элементарными приемами интерпретации, анализа и преобразования художественных, научно-популярных и учебных текстов;
- 7) формирование потребности в систематическом чтении;
- 8) выбор с помощью взрослого интересующей литературы.

Иностранный язык:

- 1) приобретение начальных элементарных навыков восприятия устной и письменной речи на иностранном языке на основе своих речевых возможностей и потребностей;
- 2) освоение начальных лингвистических представлений, необходимых для восприятия на элементарном уровне устной и письменной речи на иностранном языке,
- 3) сформированность основ дружелюбного отношения и толерантности к носителям другого языка на основе знакомства с жизнью своих сверстников в других

странах, с детским фольклором и доступными образцами детской художественной литературы.

Математика и информатика

Математика:

1) использование начальных математических знаний о числах, мерах, величинах и геометрических фигурах для описания и объяснения окружающих предметов, процессов, явлений, а также оценки их количественных и пространственных отношений;

2) приобретение начального опыта применения математических знаний для решения учебно-познавательных и учебно-практических задач;

3) умение выполнять устно и письменно арифметические действия с числами и числовыми выражениями, решать текстовые задачи, умение действовать в соответствии с алгоритмом и, исследовать, распознавать и изображать геометрические фигуры;

Обществознание и естествознание (Окружающий мир)

Окружающий мир:

1) сформированность уважительного отношения к России, родному краю, своей семье, истории, культуре, природе нашей страны, её современной жизни;

2) расширение, углубление и систематизация знаний о предметах и явлениях окружающего мира, осознание целостности окружающего мира, освоение основ экологической грамотности, элементарных правил нравственного поведения в мире природы и людей, норм здоровьесберегающего поведения в природной и социальной среде;

3) усвоение простейших взаимосвязей и взаимозависимостей между миром живой и неживой природы, между деятельностью человека и происходящими изменениями в окружающей среде;

4) развитие навыков устанавливать и выявлять причинно-следственные связи в окружающем мире, умение прогнозировать простые последствия собственных действий и действий, совершаемых другими людьми;

Основы религиозных культур и светской этики

Основы религиозных культур и светской этики:

1) знакомство с основными нормами светской и религиозной морали, понимание их значения в выстраивании конструктивных отношений в семье и обществе;

2) понимание значения нравственности, веры и религии в жизни человека и общества;

3) формирование первоначальных представлений о светской этике, о традиционных религиях, их роли в культуре, истории и современности России;

4) осознание ценности человеческой жизни.

Искусство

Изобразительное искусство:

1) сформированность первоначальных представлений о роли изобразительного искусства в жизни человека, его роли в духовно-нравственном развитии человека;

2) развитие эстетических чувств, умения видеть и понимать красивое, дифференцировать красивое от «некрасивого», высказывать оценочные суждения о

произведениях искусства; воспитание активного эмоционально-эстетического отношения к произведениям искусства;

3) овладение элементарными практическими умениями и навыками в различных видах художественной деятельности (изобразительного, декоративно-прикладного и народного искусства, скульптуры, дизайна и др.);

4) умение воспринимать и выделять в окружающем мире (как в природном, так и в социальном) эстетически привлекательные объекты, выражать по отношению к ним собственное эмоционально-оценочное отношение;

5) овладение практическими умениями самовыражения средствами изобразительного искусства.

Музыка:

1) формирование первоначальных представлений о роли музыки в жизни человека, ее роли в духовно-нравственном развитии человека;

2) формирование элементов музыкальной культуры, интереса к музыкальному искусству и музыкальной деятельности, формирование элементарных эстетических суждений;

3) развитие эмоционального осознанного восприятия музыки, как в процессе активной музыкальной деятельности, так и во время слушания музыкальных произведений;

4) формирование эстетических чувств в процессе слушания музыкальных произведений различных жанров;

5) использование музыкальных образов при создании театрализованных и музыкально-пластических композиций, исполнении вокально-хоровых произведений, в импровизации.

Технология

Технология (труд):

1) формирование навыков самообслуживания, овладение некоторыми технологическими приемами ручной обработки материалов, усвоение правил техники безопасности;

2) формирование умений работать с разными видами материалов (бумагой, тканями, пластилином, природным материалом и т.д.); выбирать способы их обработки в зависимости от их свойств;

3) формирование организационных трудовых умений (правильно располагать материалы и инструменты на рабочем месте, выполнять правила безопасной работы и санитарно-гигиенические требования и т.д.)

4) приобретение первоначальных навыков совместной продуктивной деятельности, сотрудничества, взаимопомощи, планирования и организации;

5) использование приобретенных знаний и умений для решения практических задач.

Физическая культура

Физическая культура

1) формирование первоначальных представлений о значении физической культуры для укрепления здоровья человека, физического развития, повышения работоспособности.

2) овладение умениями организовывать здоровьесберегающую жизнедеятельность (режим дня, утренняя зарядка, оздоровительные мероприятия, подвижные игры и т. д.);

3) формирование умения следить за своим физическим состоянием, величиной физических нагрузок.

**Результаты освоения коррекционно-развивающей области
адаптированной основной общеобразовательной программы
начального общего образования**

Результаты освоения *коррекционно-развивающей области* АООП НОО обучающихся с ЗПР должны отражать:

Коррекционный курс «Ритмика»: развитие чувства ритма, связи движений с музыкой, двигательной активности, координации движений, двигательных умений и навыков; формирование умения дифференцировать движения по степени мышечных усилий; овладение специальными ритмическими упражнениями (ритмичная ходьба, упражнения с движениями рук и туловища, с проговариванием стихов и т.д.), упражнениями на связь движений с музыкой; развитие двигательных качеств и устранение недостатков физического развития; овладение подготовительными упражнениями к танцам, овладение элементами танцев, танцами, способствующими развитию изящных движений, эстетического вкуса; развитие выразительности движений и самовыражения; развитие мобильности.

Коррекционный курс «Коррекционно-развивающие занятия»

Логопедические занятия: формирование и развитие различных видов устной речи (разговорно-диалогической, описательно-повествовательной) на основе обогащения знаний об окружающей действительности; обогащение и развитие словаря, уточнение значения слова, развитие лексической системности, формирование семантических полей; развитие и совершенствование грамматического строя речи, связной речи; коррекция недостатков письменной речи (чтения и письма).

Психокоррекционные занятия: формирование учебной мотивации, стимуляция сенсорно-перцептивных, мнемических и интеллектуальных процессов; гармонизация психоэмоционального состояния, формирование позитивного отношения к своему «Я», повышение уверенности в себе, развитие самостоятельности, формирование навыков самоконтроля; развитие способности к эмпатии, сопереживанию; формирование продуктивных видов взаимоотношений с окружающими (в семье, классе), повышение социального статуса ребенка в коллективе.

Требования к результатам освоения курсов коррекционно-развивающей области конкретизируются применительно к каждому обучающемуся с ЗПР в соответствии с его потенциальными возможностями и особыми образовательными потребностями.

**3.1.3. Система оценки достижения обучающимися
с задержкой психического развития планируемых результатов освоения
адаптированной основной общеобразовательной программы
начального общего образования**

Система оценки достижения планируемых результатов освоения АООП НОО-Обучающихся с ЗПР (далее — система оценки) представляет собой один из

инструментов реализации требований ФГОС НОО обучающихся с ОВЗ к результатам освоения АООП НОО и направлена на обеспечение качества образования, что предполагает вовлечённость в оценочную деятельность как педагогов, так и обучающихся и их родителей (законных представителей).

В соответствии с ФГОС НОО обучающихся с ОВЗ основным объектом системы оценки, её содержательной и критериальной базой выступают планируемые результаты освоения обучающимися АООП НОО.

Система оценки призвана способствовать поддержанию единства всей системы образования, обеспечению преемственности в системе непрерывного образования. Её основными функциями являются ориентация образовательного процесса на достижение планируемых результатов освоения АООП НОО и обеспечение эффективной обратной связи, позволяющей осуществлять управление образовательным процессом.

Основными направлениями и целями оценочной деятельности в соответствии с требованиями ФГОС НОО обучающихся с ОВЗ являются оценка образовательных достижений обучающихся и оценка результатов деятельности образовательных организаций и педагогических кадров. Полученные данные используются для оценки состояния и тенденций развития системы образования.

Система оценки достижения обучающимися с ЗПР планируемых результатов освоения АООП НОО призвана решить следующие задачи:

закреплять основные направления и цели оценочной деятельности, описывать объект и содержание оценки, критерии, процедуры и состав инструментария оценивания, формы представления результатов, условия и границы применения системы оценки, предусматривая приоритетную оценку динамики индивидуальных достижений обучающихся с ЗПР;

ориентировать образовательный процесс на духовно-нравственное развитие и воспитание обучающихся, достижение планируемых результатов освоения содержания учебных предметов и формирование универсальных учебных действий;

обеспечивать комплексный подход к оценке результатов освоения АООП НОО, позволяющий вести оценку личностных, метапредметных и предметных результатов;

предусматривать оценку достижений обучающихся и оценку эффективности деятельности общеобразовательной организации;

позволять осуществлять оценку динамики учебных достижений обучающихся и развития их социальной (жизненной) компетенции.

Показатель динамики образовательных достижений — один из основных показателей в оценке образовательных достижений обучающихся с ЗПР. На основе выявления характера динамики образовательных достижений обучающихся можно оценивать эффективность учебного процесса, работы учителя или образовательного учреждения, системы образования в целом.

Результаты достижений обучающихся с ЗПР в овладении АООП НОО являются значимыми для оценки качества образования обучающихся. При определении подходов к осуществлению оценки результатов целесообразно опираться на следующие принципы:

1) дифференциации оценки достижений с учетом типологических и индивидуальных особенностей развития и особых образовательных потребностей обучающихся с ЗПР;

2) динамичности оценки достижений, предполагающей изучение изменений психического и социального развития, индивидуальных способностей и возможностей обучающихся;

3) единства параметров, критериев и инструментария оценки достижений в освоении содержания АООП НОО, что сможет обеспечить объективность оценки в разных образовательных организациях. Для этого необходимым является создание методического обеспечения (описание диагностических материалов, процедур их применения, сбора, формализации, обработки, обобщения и представления полученных данных) процесса осуществления оценки достижений обучающихся.

Эти принципы, отражая основные закономерности целостного процесса образования обучающихся с ЗПР, самым тесным образом взаимосвязаны и касаются одновременно разных сторон процесса осуществления оценки результатов их образования.

При разработке системы оценки достижений обучающихся в освоении содержания АООП НОО необходимо ориентироваться на представленный в ФГОС НОО обучающихся с ЗПР перечень планируемых результатов. В соответствии с требованиями ФГОС НОО обучающихся с ЗПР оценке подлежат личностные, метапредметные и предметные результаты.

Личностные результаты включают овладение обучающимися социальными (жизненными) компетенциями, необходимыми для решения практико-ориентированных задач и обеспечивающими формирование и развитие социальных отношений обучающихся в различных средах.

Оценка личностных результатов предполагает, прежде всего, оценку продвижения обучающегося в овладении социальными (жизненными) компетенциями, которые, в конечном итоге, составляют основу этих результатов.

Оценка личностных достижений может осуществляться в процессе проведения мониторинговых процедур, содержание которых разрабатывает образовательная организация с учетом типологических и индивидуальных особенностей обучающихся, их индивидуальных особых образовательных потребностей.

Для оценки продвижения обучающегося с ЗПР в овладении социальными (жизненными) компетенциями может применяться метод экспертной оценки, который представляет собой процедуру оценки результатов на основе мнений группы специалистов (экспертов). Данная группа должна объединять всех участников образовательного процесса – тех, кто обучает, воспитывает и тесно контактирует с ребёнком. Состав экспертной группы определяется образовательной МАОУ ООШ №15 и должен включать педагогических и медицинских работников (учителей, воспитателей, учителей-логопедов, педагогов-психологов, социальных педагогов, врача психоневролога, невропатолога, педиатра), которые хорошо знают обучающегося. Для полноты оценки личностных результатов освоения обучающимися с ЗПР АООП НОО следует учитывать мнение родителей (законных представителей), поскольку основой оценки служит анализ изменений поведения обучающегося в повседневной жизни в различных социальных средах (школьной и

семейной). Результаты анализа должны быть представлены в форме удобных и понятных всем членам экспертной группы условных единиц: 0 баллов – нет продвижения; 1 балл – минимальное продвижение; 2 балла – среднее продвижение; 3 балла – значительное продвижение. Подобная оценка необходима экспертной группе для выработки ориентиров в описании динамики развития социальной (жизненной) компетенции ребенка. Результаты оценки личностных достижений заносятся в индивидуальную карту развития обучающегося, что позволяет не только представить полную картину динамики целостного развития ребенка, но и отследить наличие или отсутствие изменений по отдельным жизненным компетенциям.

Основной формой работы участников экспертной группы является психолого-медико-педагогический консилиум.

На основе требований, сформулированных во ФГОС НОО обучающихся с ОВЗ, Организация разрабатывает программу оценки личностных результатов с учетом типологических и индивидуальных особенностей обучающихся, которая утверждается локальными актами организации. Программа оценки должна включать:

1) полный перечень личностных результатов, прописанных в тексте ФГОС НОО обучающихся с ОВЗ, которые выступают в качестве критериев оценки социальной (жизненной) компетенции Обучающихся. Перечень этих результатов может быть самостоятельно расширен общеобразовательной МАОУ ООШ №15;

2) перечень параметров и индикаторов оценки каждого результата;

3) систему бальной оценки результатов;

4) документы, в которых отражаются индивидуальные результаты каждого обучающегося (например, Карта индивидуальных достижений обучающегося) и результаты всего класса (например, Журнал итоговых достижений обучающихся __ класса);

5) материалы для проведения процедуры оценки личностных результатов;

6) локальные акты Организации, регламентирующие все вопросы проведения оценки личностных результатов.

Метапредметные результаты включают освоенные обучающимися универсальные учебные действия (познавательные, регулятивные и коммуникативные), обеспечивающие овладение ключевыми компетенциями (составляющими основу умения учиться) и межпредметными знаниями, а также способность решать учебные и жизненные задачи и готовность к овладению в дальнейшем АООП основного общего образования.

Оценка метапредметных результатов предполагает оценку продвижения обучающегося с ЗПР в овладении регулятивными, коммуникативными и познавательными универсальными учебными действиями, т.е. таких умственных действий обучающихся, которые направлены на управление своей познавательной деятельностью.

Основное содержание оценки метапредметных результатов на ступени начального общего образования строится вокруг умения учиться, т.е. той совокупности способов действий, которая, собственно, и обеспечивает способность обучающихся с ЗПР к самостоятельному усвоению новых знаний и умений, включая организацию этого процесса.

Уровень сформированности универсальных учебных действий, представляющих содержание и объект оценки метапредметных результатов, может быть качественно оценён и измерен в следующих основных формах:

- достижение метапредметных результатов может выступать как результат выполнения специально сконструированных диагностических задач, направленных на оценку уровня сформированности конкретного вида универсальных учебных действий;

- достижение метапредметных результатов может рассматриваться как инструментальная основа (или как средство решения) и как условие успешности выполнения учебных и учебнопрактических задач средствами учебных предметов;

- достижение метапредметных результатов может проявиться в успешности выполнения комплексных заданий на межпредметной основе.

Предметные результаты связаны с овладением обучающимися с ЗПР содержанием каждой предметной области и характеризуют достижения обучающихся в усвоении знаний и умений, способность их применять в практической деятельности.

Оценку этой группы результатов целесообразно начинать со 2-го класса, т. е. в тот период, когда у обучающихся уже будут сформированы некоторые начальные навыки чтения, письма и счета. Кроме того, сама учебная деятельность будет привычной для обучающихся, и они смогут ее организовывать под руководством учителя.

Во время обучения в 1 и 1дополнительном классах целесообразно всячески поощрять и стимулировать работу обучающихся, используя только качественную оценку. При этом не является принципиально важным, насколько обучающийся с ЗПР продвигается в освоении того или иного учебного предмета. На этом этапе обучения центральным результатом является появление значимых предпосылок учебной деятельности, одной из которых является способность ее осуществления не только под прямым и непосредственным руководством и контролем учителя, но и с определенной долей самостоятельности во взаимодействии с учителем и одноклассниками.

В целом оценка достижения обучающимися с ЗПР предметных результатов должна базироваться на принципах индивидуального и дифференцированного подходов. Усвоенные обучающимися даже незначительные по объему и элементарные по содержанию знания и умения должны выполнять коррекционно-развивающую функцию, поскольку они играют определенную роль в становлении личности обучающегося и овладении им социальным опытом.

Оценка достижения обучающимися предметных результатов ведётся как в ходе текущего и промежуточного оценивания, так и в ходе выполнения итоговых проверочных работ. В процессе оценки достижения планируемых личностных, метапредметных и предметных результатов должны использоваться разнообразные методы и формы, взаимно дополняющие друг друга (стандартизированные письменные и устные работы, проекты, практические работы, творческие работы, самоанализ и самооценка, наблюдения и др.).

Обучающиеся с ЗПР имеют право на прохождение текущей, промежуточной и государственной итоговой аттестации освоения АООП НОО в иных формах.

Специальные условия проведения *текущей, промежуточной и итоговой* (по итогам освоения АООП НОО) *аттестации* обучающихся с ЗПР включают:

- особую форму организации аттестации (в малой группе, индивидуальную) с учетом особых образовательных потребностей и индивидуальных особенностей обучающихся с ЗПР;
- привычную обстановку в классе (присутствие своего учителя, наличие привычных для обучающихся мнестических опор: наглядных схем, шаблонов общего хода выполнения заданий);
- присутствие в начале работы этапа общей организации деятельности;
- адаптирование инструкции с учетом особых образовательных потребностей и индивидуальных трудностей обучающихся с ЗПР:

1) упрощение формулировок по грамматическому и семантическому оформлению;

2) упрощение многозвневой инструкции посредством деления ее на короткие смысловые единицы, задающие поэтапность (пошаговость) выполнения задания;

3) в дополнение к письменной инструкции к заданию, при необходимости, она дополнительно прочитывается педагогом вслух в медленном темпе с четкими смысловыми акцентами;

- при необходимости адаптирование текста задания с учетом особых образовательных потребностей и индивидуальных трудностей обучающихся с ЗПР (более крупный шрифт, четкое отграничение одного задания от другого; упрощение формулировок задания по грамматическому и семантическому оформлению и др.);

- при необходимости предоставление дифференцированной помощи: стимулирующей (одобрение, эмоциональная поддержка), организующей (привлечение внимания, концентрирование на выполнении работы, напоминание о необходимости самопроверки), направляющей (повторение и разъяснение инструкции к заданию);

- увеличение времени на выполнение заданий;
- возможность организации короткого перерыва (10-15 мин) при нарастании в поведении ребенка проявлений утомления, истощения;

- недопустимыми являются негативные реакции со стороны педагога, создание ситуаций, приводящих к эмоциональному травмированию ребенка.

На итоговую оценку на ступени начального общего образования, результаты которой используются при принятии решения о возможности (или невозможности) продолжения обучения на следующей ступени, выносятся *предметные, метапредметные результаты и результаты освоения программы коррекционной работы.*

Итоговая аттестация на ступени начального общего образования должна проводиться с учетом возможных специфических трудностей обучающегося с ЗПР в овладении письмом, чтением или счетом. Вывод об успешности овладения содержанием АООП НОО должен делаться на основании положительной индивидуальной динамики.

Оценка деятельности педагогических кадров, осуществляющих образовательную деятельность обучающихся с ЗПР, осуществляется на основе интегративных показателей, свидетельствующих о положительной динамике

развития обучающегося («было» — «стало») или в сложных случаях сохранении его психоэмоционального статуса.

3.2. Содержательный раздел

3.2.1. Программа формирования универсальных учебных действий

Программа формирования универсальных учебных действий на ступени начального общего образования конкретизирует требования ФГОС НОО обучающихся с ОВЗ к личностным метапредметным результатам освоения АООП НОО, и служит основой разработки программ учебных предметов, курсов.

Программа строится на основе деятельностного подхода к обучению и позволяет реализовывать коррекционно-развивающий потенциал образования обучающихся с ЗПР и призвана способствовать развитию универсальных учебных действий, обеспечивающих обучающимся умение учиться. Это достигается как в процессе освоения обучающимися с ЗПР конкретных предметных знаний, умений и навыков в рамках отдельных учебных дисциплин, так и в процессе формирования социальных (жизненных) компетенций.

Программа формирования универсальных учебных действий обеспечивает:

- успешность (эффективность) обучения в любой предметной области, общность подходов к осуществлению любой деятельности обучающегося вне зависимости от ее предметного содержания;
- реализацию преемственности всех ступеней образования и этапов усвоения содержания образования;
- создание условий для готовности обучающегося с ЗПР к дальнейшему образованию, реализации доступного уровня самостоятельности в обучении;
- целостность развития личности обучающегося.

Основная цель реализации программы формирования универсальных учебных действий состоит в формировании обучающегося с ЗПР как субъекта учебной деятельности.

Задачами реализации программы являются:

- формирование мотивационного компонента учебной деятельности;
- овладение комплексом универсальных учебных действий, составляющих операционный компонент учебной деятельности;
- развитие умений принимать цель и готовый план деятельности, планировать знакомую деятельность, контролировать и оценивать ее результаты в опоре на организационную помощь педагога.

Для реализации поставленной цели и соответствующих ей задач необходимо:

- определить функции и состав универсальных учебных действий, учитывая психофизические особенности и своеобразие учебной деятельности обучающихся с ЗПР;
- определить связи универсальных учебных действий с содержанием учебных предметов;
- выявить в содержании предметных линий универсальные учебные действия и определить условия их формирования в образовательном процессе и жизненно важных ситуациях, учитывая особые образовательные потребности обучающихся с ЗП.

Программа формирования универсальных учебных действий у обучающихся с ЗПР должна содержать:

описание ценностных ориентиров образования обучающихся с ЗПР на уровне начального общего образования;

связь универсальных учебных действий с содержанием учебных предметов;

характеристики личностных, регулятивных, познавательных, коммуникативных универсальных учебных действий обучающихся с ЗПР;

типовые задачи формирования личностных, регулятивных, познавательных, коммуникативных универсальных учебных действий;

описание преемственности программы формирования универсальных учебных действий при переходе обучающихся с ЗПР от дошкольного к начальному общему образованию.

Ценностные ориентиры начального общего образования обучающихся с ЗПР конкретизируют личностный, социальный и государственный заказ системе образования, выраженный в Требованиях к результатам освоения АООП НОО, и отражают следующие целевые установки системы начального общего образования:

• *формирование основ гражданской идентичности личности на основе:*

— осознания себя как гражданина России, чувства гордости за свою родину, российский народ и историю России, осознания своей этнической и национальной принадлежности;

— восприятие мира как единого и целостного при разнообразии культур, национальностей, религий;

— уважительного отношения к иному мнению, истории и культуре других народов;

• *формирование психологических условий развития общения, сотрудничества на основе:*

— доброжелательности, доверия и внимания к людям;

— навыков сотрудничества со взрослыми и сверстниками в разных социальных ситуациях;

— уважения к окружающим — умения слушать и слышать партнёра;

• *развитие ценностно-смысловой сферы личности на основе общечеловеческих принципов нравственности:*

— способности к осмыслению социального окружения, своего места в нем, принятия соответствующих возрасту ценностей и социальных ролей;

— ориентации в нравственном содержании как собственных поступков, так и поступков окружающих людей, развития этических чувств, доброжелательности и эмоционально-нравственной отзывчивости, понимания и сопереживания чувствам других людей;

— формирование эстетических потребностей, ценностей и чувств;

• *развитие умения учиться, а именно:*

— принятие и освоение социальной роли обучающегося, формирование и развитие социально значимых мотивов учебной деятельности;

— формирование умения учиться и способности к организации своей деятельности (планированию, контролю, оценке);

— развитие адекватных представлений о собственных возможностях, о насущно необходимом жизнеобеспечении.

Программа формирования универсальных учебных действий реализуется в процессе всей учебной и внеурочной деятельности.

Формирование универсальных учебных действий в образовательном процессе осуществляется в процессе освоения всех без исключения учебных предметов и курсов коррекционно-развивающей области.

Сформированность универсальных учебных действий у обучающихся с ЗПР на ступени начального общего образования должна быть определена на этапе завершения обучения в начальной школе.

Программа формирования универсальных учебных действий самостоятельно разрабатывается МАОУ ООШ №15 на основе Примерной основной образовательной программы начального общего образования (далее – ПрООП НОО), разработанной для общеобразовательной школы¹³, с учетом специфики образовательных потребностей обучающихся с ЗПР.

2.2.2. Программы учебных предметов, курсов коррекционно-развивающей области

Программы отдельных учебных предметов, курсов коррекционно-развивающей области должны обеспечивать достижение планируемых результатов (личностных, метапредметных, предметных) освоения АООП НОО обучающихся с ЗПР.

Программы отдельных учебных предметов, коррекционных курсов разрабатываются на основе: требований к личностным, метапредметным и предметным результатам освоения АООП НОО и программы формирования универсальных учебных действий.

Программы отдельных учебных предметов, коррекционных курсов должны содержать:

- 1) пояснительную записку, в которой конкретизируются общие цели начального общего образования с учетом специфики учебного предмета, коррекционного курса;
- 2) общую характеристику учебного предмета, коррекционного курса;
- 3) описание места учебного предмета, коррекционного курса в учебном плане;
- 4) личностные, метапредметные и предметные результаты освоения конкретного учебного предмета, коррекционного курса;
- 5) содержание учебного предмета, коррекционного курса;
- 6) тематическое планирование с определением основных видов учебной деятельности обучающихся;
- 7) описание материально-технического обеспечения образовательного процесса.

В данном разделе ПрАООП НОО приводится основное содержание обязательных учебных предметов (за исключением родного языка и литературного чтения на родном языке), курсов коррекционно-развивающей области, которое должно быть в полном объеме отражено в соответствующих разделах рабочих программ учебных предметов. Остальные разделы примерных программ учебных предметов и курсов

¹³ Параграф 2.1 Раздела 2 Примерной основной образовательной программы образовательного учреждения. Начальная школа / [сост. Е. С. Савинов]. — 4-е изд., перераб. — М. : Просвещение, 2012. — 223 с. — (Стандарты второго поколения).

коррекционно-развивающей области формируются с учётом особых образовательных потребностей обучающихся с ЗПР, а также региональных, национальных и этнокультурных особенностей.

Основное содержание учебных предметов «Родной язык», «Литературное чтение на родном языке» разрабатывается и утверждается органами исполнительной власти субъектов Российской Федерации, осуществляющими управление в сфере образования, с учётом требований ФГОС НОО обучающихся с ОВЗ к результатам освоения данных курсов и программы формирования универсальных учебных действий, а также специфики содержания и особенностей их изучения.

Основное содержание учебных предметов

1. Русский язык

Виды речевой деятельности

Слушание. Осознание цели и ситуации устного общения. Адекватное восприятие звучащей речи. Понимание на слух информации, содержащейся в предъявляемом тексте, передача его содержания по вопросам.

Говорение. Выбор языковых средств в соответствии с целями и условиями общения для эффективного решения коммуникативной задачи. Практическое овладение диалогической формой речи. Практическое овладение устными монологическими высказываниями в соответствии с учебной задачей (описание, повествование, рассуждение). Овладение нормами речевого этикета в ситуациях учебного и бытового общения (приветствие, прощание, извинение, благодарность, обращение с просьбой). Соблюдение орфоэпических норм и правильной интонации.

Чтение. Понимание учебного текста. Выборочное чтение с целью нахождения необходимого материала. Нахождение информации, заданной в тексте в явном виде. Формулирование простых выводов на основе информации, содержащейся в тексте. Обобщение содержащейся в тексте информации.

Письмо. Письмо букв, буквосочетаний, слогов, слов, предложений в системе обучения грамоте. Овладение разборчивым, аккуратным письмом с учётом гигиенических требований к этому виду учебной работы. Списывание, письмо под диктовку в соответствии с изученными правилами. Письменное изложение содержания прослушанного и прочитанного текста. Создание небольших собственных текстов по интересной детям тематике (на основе впечатлений, литературных произведений, сюжетных картин, серий картин, просмотра фрагмента видеозаписи и т.п.).

Обучение грамоте

Фонетика. Звуки речи. Осознание единства звукового состава слова и его значения. Установление числа и последовательности звуков в слове. Сопоставление слов, различающихся одним или несколькими звуками.

Различение гласных и согласных звуков, гласных ударных и безударных, согласных твёрдых и мягких, звонких и глухих.

Слог как минимальная произносительная единица. Деление слов на слоги. Определение места ударения.

Графика. Различение звука и буквы: буква как знак звука. Овладение позиционным способом обозначения звуков буквами. Буквы гласных как показатель твёрдости—мягкости согласных звуков. Функция букв *е, ё, ю, я*. Мягкий знак как показатель мягкости предшествующего согласного звука.

Знакомство с русским алфавитом как последовательностью букв.

Чтение. Формирование навыка слогового чтения (ориентация на букву, обозначающую гласный звук). Плавное слоговое чтение и чтение целыми словами со скоростью, соответствующей индивидуальному темпу ребёнка. Осознанное чтение слов, словосочетаний, предложений и коротких текстов. Чтение с интонациями и паузами в соответствии со знаками препинания. Развитие осознанности и выразительности чтения на материале небольших текстов и стихотворений.

Знакомство с орфоэпическим чтением (при переходе к чтению целыми словами). Орфографическое чтение (проговаривание) как средство самоконтроля при письме под диктовку и при списывании.

Письмо. Усвоение гигиенических требований при письме. Развитие мелкой моторики пальцев и свободы движения руки. Развитие умения ориентироваться на пространстве листа в тетради и на пространстве классной доски.

Овладение начертанием письменных прописных (заглавных) и строчных букв. Письмо букв, буквосочетаний, слогов, слов, предложений с соблюдением гигиенических норм. Овладение разборчивым, аккуратным письмом. Письмо под диктовку слов и предложений, написание которых не расходится с их произношением. Усвоение приёмов и последовательности правильного списывания текста. Проверка написанного при помощи сличения с текстом-образом и послогового чтения написанных слов.

Правильное оформление написанных предложений (большая буква в начале предложения, точка в конце). Выработка навыка писать большую букву в именах людей и кличках животных.

Понимание функции небуквенных графических средств: пробела между словами, знака переноса.

Слово и предложение. Восприятие слова как объекта изучения, материала для анализа. Наблюдение над значением слова.

Различение слова и предложения. Работа с предложением: выделение слов, изменение их порядка. Интонация в предложении. Моделирование предложения в соответствии с заданной интонацией.

Орфография. Знакомство с правилами правописания и их применение: раздельное написание слов;

обозначение гласных после шипящих (*ча—ща, чу—щу, жи—ши*);

прописная (заглавная) буква в начале предложения, в именах собственных;

перенос слов по слогам без стечения согласных;

знаки препинания в конце предложения.

Развитие речи. Понимание прочитанного текста при самостоятельном чтении вслух и при его прослушивании. Составление небольших рассказов повествовательного характера по серии сюжетных картинок, материалам собственных игр, занятий, наблюдений.

Систематический курс

Фонетика и орфоэпия. Гласные и согласные звуки, различение гласных и согласных звуков. Мягкие и твердые согласные звуки, различение мягких и твёрдых согласных звуков, определение парных и непарных по твёрдости — мягкости согласных звуков. Звонкие и глухие согласные звуки, различение звонких и глухих согласных звуков, определение парных и непарных по звонкости — глухости согласных звуков. Ударение, нахождение в слове ударных и безударных гласных звуков.

Деление слов на слоги. Определение качественной характеристики звука: гласный — согласный; гласный ударный — безударный; согласный твёрдый — мягкий, парный — непарный; согласный звонкий — глухой, парный — непарный. Произношение звуков и сочетаний звуков в соответствии с нормами современного русского литературного языка. Фонетический разбор слова.

Графика. Различение звука и буквы: буква как знак звука. Овладение позиционным способом обозначения звуков буквами.

Обозначение на письме твёрдости и мягкости согласных звуков. Буквы гласных как показатель твёрдости—мягкости согласных звуков. Функция букв **е, ё, ю, я**. Мягкий знак как показатель мягкости предшествующего согласного звука. Использование на письме разделительных **ъ** и **ь**.

Установление соотношения звукового и буквенного состава слова в словах типа *стол, конь*; в словах с йотированными гласными **е, ё, ю, я**; в словах с непроизносимыми согласными.

Использование небуквенных графических средств: пробела между словами, знака переноса, абзаца.

Знакомство с русским алфавитом как последовательностью букв. Знание алфавита: правильное название букв, знание их последовательности. Использование алфавита при работе со словарями, справочниками, каталогами: умение найти слово в школьном орфографическом словаре по первой букве, умение расположить слова в алфавитном порядке (например, фамилии, имена).

Состав слова (морфемика). Общее понятие о частях слова: корне, приставке, суффиксе, окончании. Выделение в словах с однозначно выделяемыми морфемами окончания, корня, приставки, суффикса.

Корень, общее понятие о корне слова. Однокоренные слова, овладение понятием «родственные (однокоренные) слова». Выделение корней в однокоренных (родственных) словах. Наблюдение за единообразием написания корней (корм — кормить — кормушка, лес — лесник — лесной). Различение однокоренных слов и различных форм одного и того же слова.

Представление о значении суффиксов и приставок. Умение отличать приставку от предлога. Умение подбирать однокоренные слова с приставками и суффиксами.

Различение изменяемых и неизменяемых слов. Разбор слова по составу.

Морфология. Общие сведения о частях речи: имя существительное, имя прилагательное, местоимение, глагол, предлог. Деление частей речи на самостоятельные и служебные.

Имя существительное. Его значение и употребление в речи. Вопросы, различение имён существительных, отвечающих на вопросы «кто?» и «что?». Умение опознавать имена собственные.

Род существительных: мужской, женский, средний. Различение имён существительных мужского, женского и среднего рода.

Изменение имен существительных по числам.

Изменение имен существительных по падежам в единственном числе (склонение). 1, 2, 3-е склонение, определение принадлежности имён существительных к 1, 2, 3-му склонению. Определение падежа, в котором

употреблено имя существительное. Умение правильно употреблять предлоги с именами существительными в различных падежах.

Склонение имен существительных во множественном числе.

Морфологический разбор имён существительных.

Имя прилагательное. Его значение и употребление в речи, вопросы. Изменение имен прилагательных по родам, числам и падежам, в сочетании с существительными (кроме прилагательных на *-ий, -ья, -ье, -ов, -ин*). Морфологический разбор имён прилагательных.

Местоимение. Общее представление о местоимении. Личные местоимения, значение и употребление в речи. Личные местоимения 1, 2, 3го лица единственного и множественного числа. Склонение личных местоимений. Правильное употребление местоимений в речи (*меня, мною, у него, с ней, о нем*).

Глагол. Его значение и употребление в речи, вопросы. Общее понятие о неопределенной форме глагола. Различение глаголов, отвечающих на вопросы «что сделать?» и «что делать?». Время глагола: настоящее, прошедшее, будущее. Изменение глаголов по лицам и числам в настоящем и будущем времени (спряжение). Способы определения I и II спряжения глаголов (практическое овладение). Изменение глаголов в прошедшем времени по родам и числам. Морфологический разбор глаголов.

Предлог. Знакомство с наиболее употребительными предлогами. Функция предлогов: образование падежных форм имён существительных и местоимений. Отличие предлогов от приставок.

Лексика¹⁴. Выявление слов, значение которых требует уточнения. Определение значения слова по тексту или уточнение значения с помощью толкового словаря. Представление об однозначных и многозначных словах, о прямом и переносном значении слова. Наблюдение за использованием в речи синонимов и антонимов.

Синтаксис. Различение предложения, словосочетания, слова. Умение выделить словосочетания (пары слов), связанные между собой по смыслу (без предлога и с предлогом); составить предложение с изученными грамматическими формами и распространить предложение.

Предложения по цели высказывания: повествовательные, вопросительные и побудительные; по эмоциональной окраске (интонации): восклицательные и невосклицательные. Выделение голосом важного по смыслу слова в предложении.

Главные члены предложения: подлежащее и сказуемое. Второстепенные члены предложения (без разделения на виды). Нахождение главных членов предложения. Различение главных и второстепенных членов предложения. Установление связи (при помощи смысловых вопросов) между словами в словосочетании и предложении.

Предложения с однородными членами с союзами *и* (без перечисления), *а, но* и без союзов. Использование интонации перечисления в предложениях с однородными членами, запятая при перечислении. Умение составить предложения с однородными членами без союзов и с союзами *и, а, но*.

Знакомство со сложным предложением. Сложные предложения, состоящие из двух простых. Различение простых и сложных предложений. Запятая в сложных

¹⁴ Изучается во всех разделах курса.

предложениях. Умение составить сложное предложение и поставить запятую перед союзами *и, а, но*.

Орфография и пунктуация. Формирование орфографической зоркости. Использование орфографического словаря.

Применение правил правописания:

сочетания *жи—ши*¹⁵, *ча—ща, чу—щув* положении под ударением;

сочетания *чк—чн, чт, щн*;

перенос слов;

прописная буква в начале предложения, в именах собственных;

проверяемые безударные гласные в корне слова;

парные звонкие и глухие согласные в корне слова;

непроизносимые согласные;

непроверяемые гласные и согласные в корне слова (на ограниченном перечне слов);

гласные и согласные в неизменяемых на письме приставках;

разделительные **ъ** и **ь**;

мягкий знак после шипящих на конце имён существительных (*ночь, нож, рожь, мышь*);

безударные падежные окончания имён существительных (кроме существительных на *мя, ий, ъя, ье, ия, ов, ин*);

безударные окончания имён прилагательных;

раздельное написание предлогов с личными местоимениями;

не с глаголами;

мягкий знак после шипящих на конце глаголов в форме 2го лица единственного числа (*пишешь, учишь*);

мягкий знак в глаголах в сочетании *ться*;

безударные личные окончания глаголов;

раздельное написание предлогов с другими словами;

знаки препинания в конце предложения: точка, вопросительный и восклицательный знаки;

знаки препинания (запятая) в предложениях с однородными членами.

Развитие речи

Осознание ситуации общения: с какой целью, с кем и где происходит общение.

Практическое овладение диалогической формой речи. Выражение собственного мнения. Овладение нормами речевого этикета в ситуациях учебного и бытового общения (приветствие, прощание, извинение, благодарность, обращение с просьбой).

Овладение краткими и полными ответами на вопросы. Составление вопросов устно и письменно. Составление диалогов в форме вопросов и ответов.

Практическое овладение устными монологическими высказываниями на определённую тему с использованием разных типов речи (повествование, описание). Составление и запись рассказов повествовательного характера по сюжетным картинкам, с помощью вопросов; составление сюжетных рассказов по готовому

¹⁵ Для предупреждения ошибок при письме целесообразно предусмотреть случаи типа «желток», «железный».

плану (в форме вопросов, повествовательных предложений). Введение в рассказы элементов описания. Построение устного ответа по учебному материалу (специфика учебно-деловой речи).

Текст. Признаки текста. Смысловое единство предложений в тексте. Заглавие текста. Последовательность предложений в тексте. Последовательность частей текста (абзацев).

Комплексная работа над структурой текста: озаглавливание, корректирование порядка предложений и частей текста (абзацев). План текста. Составление планов к данным текстам.

Типы текстов: описание, повествование, рассуждение, их особенности.

Знакомство с жанрами письма и поздравления.

Создание собственных текстов и корректирование заданных текстов с учётом точности, правильности, богатства и выразительности письменной речи; использование в текстах синонимов и антонимов.

Понятие об изложении и сочинении. Изложение под руководством учителя, по готовому и коллективно составленному плану. Подробный и сжатый рассказ (сочинение) по картинке и серии картинок.

2. Литературное чтение

Виды речевой и читательской деятельности

Аудирование (слушание). Восприятие на слух звучащей речи (высказывание собеседника, чтение различных текстов). Адекватное понимание содержания звучащей речи, умение отвечать на вопросы по содержанию услышанного произведения, определение последовательности событий, осознание цели речевого высказывания, умение задавать вопрос по услышанному учебному, научно-познавательному и художественному произведению.

Чтение

Чтение вслух. Постепенный переход от слогового к плавному осмысленному правильному чтению целыми словами вслух (скорость чтения в соответствии с индивидуальным темпом чтения), постепенное увеличение скорости чтения, позволяющей осознать текст. Соблюдение орфоэпических и интонационных норм чтения. Чтение предложений с интонационным выделением знаков препинания.

Чтение про себя. Осознание смысла произведения при чтении про себя (доступных по объёму и жанру произведений). Умение находить в тексте необходимую информацию.

Работа с разными видами текста. Общее представление о разных видах текста: художественный, учебный, научно-популярный, их сравнение. Определение целей создания этих видов текста. Особенности фольклорного текста.

Практическое освоение умения отличать текст от набора предложений. Прогнозирование содержания книги по её названию и оформлению.

Самостоятельное деление текста на смысловые части, их озаглавливание. Умение работать с разными видами информации.

Участие в коллективном обсуждении: умение отвечать на вопросы, выступать по теме, слушать выступления товарищей, дополнять ответы по ходу беседы, используя текст. Привлечение справочных и иллюстративно-образовательных материалов.

Библиографическая культура. Книга как особый вид искусства. Книга как источник необходимых знаний. Книга учебная, художественная, справочная. Элементы книги: содержание или оглавление, титульный лист, аннотация, иллюстрации. Виды информации в книге: научная, художественная (с опорой на внешние показатели книги, её справочно-иллюстративный материал).

Типы книг (изданий): книга-произведение, книга-сборник, собрание сочинений, периодическая печать, справочные издания (справочники, словари, энциклопедии).

Выбор книг на основе рекомендованного списка, картотеки, открытого доступа к детским книгам в библиотеке. Алфавитный каталог. Самостоятельное пользование соответствующими возрасту словарями и справочной литературой.

Работа с текстом художественного произведения. Понимание заглавия произведения, его адекватное соотношение с содержанием. Определение особенностей художественного текста: своеобразие выразительных средств языка (с помощью учителя). Осознание того, что фольклор есть выражение общечеловеческих нравственных правил и отношений.

Понимание нравственного содержания прочитанного, осознание мотивации поведения героев, анализ поступков героев с точки зрения норм морали. Осознание понятия «Родина», представления о проявлении любви к Родине в литературе разных народов (на примере народов России). Схожесть тем, идей, героев в фольклоре разных народов. Самостоятельное воспроизведение текста с использованием выразительных средств языка: последовательное воспроизведение эпизода с использованием специфической для данного произведения лексики (по вопросам учителя), рассказ по иллюстрациям, пересказ.

Характеристика героя произведения. Нахождение в тексте слов и выражений, характеризующих героя и событие. Анализ (с помощью учителя), мотивы поступка персонажа. Сопоставление поступков героев по аналогии или по контрасту. Выявление авторского отношения к герою на основе анализа текста, авторских помет, имён героев.

Характеристика героя произведения. Портрет, характер героя, выраженные через поступки и речь.

Освоение разных видов пересказа художественного текста: подробный, выборочный и краткий (передача основных мыслей).

Подробный пересказ текста: определение главной мысли фрагмента, выделение опорных или ключевых слов, озаглавливание, подробный пересказ эпизода; деление текста на части, озаглавливание каждой части и всего текста, составление плана в виде назывных предложений из текста, в виде вопросов, в виде самостоятельно сформулированного высказывания.

Самостоятельный выборочный пересказ по заданному фрагменту: характеристика героя произведения (отбор слов, выражений в тексте, позволяющих составить рассказ о герое), описание места действия (выбор слов, выражений в тексте, позволяющих составить данное описание на основе текста).

Работа с учебными, научнопопулярными и другими текстами. Понимание заглавия произведения; адекватное соотношение с его содержанием. Определение особенностей учебного и научнопопулярного текстов (передача информации). Деление текста на части. Определение микротем. Ключевые или опорные слова.

Воспроизведение текста с опорой на ключевые слова, модель, схему. Подробный пересказ текста. Краткий пересказ текста (выделение главного в содержании текста).

Говорение (культура речевого общения)

Осознание диалога как вида речи. Особенности диалогического общения: понимать вопросы, отвечать на них и самостоятельно задавать вопросы по тексту; выслушивать, не перебивая, собеседника и в вежливой форме высказывать свою точку зрения по обсуждаемому произведению (учебному, научнопознавательному, художественному тексту). Использование норм речевого этикета в условиях внеучебного общения.

Работа со словом (распознавание прямого и переносного значения слов, их многозначности), пополнение активного словарного запаса.

Монолог как форма речевого высказывания. Монологическое речевое высказывание небольшого объёма с опорой на авторский текст, по предложенной теме или в виде (форме) ответа на вопрос. Отражение основной мысли текста в высказывании. Передача содержания прочитанного или прослушанного с учётом специфики учебного и художественного текста. Передача впечатлений (из повседневной жизни, от художественного произведения, произведения изобразительного искусства) в рассказе (описание, рассуждение, повествование). Построение плана собственного высказывания. Отбор и использование выразительных средств языка (синонимы, антонимы, сравнение) с учётом особенностей монологического высказывания.

Письмо (культура письменной речи)

Нормы письменной речи: соответствие содержания заголовку (отражение темы, места действия, характеров героев), использование выразительных средств языка (сравнение) в минисочинениях, рассказ на заданную тему.

Круг детского чтения

Произведения устного народного творчества разных народов России. Произведения классиков отечественной литературы XIX—XX вв., классиков детской литературы, произведения современной отечественной (с учётом многонационального характера России) и зарубежной литературы, доступные для восприятия младших школьников с задержкой психического развития.

Представленность разных видов книг: историческая, приключенческая, фантастическая, научнопопулярная, справочноэнциклопедическая литература; детские периодические издания (по выбору).

Основные темы детского чтения: фольклор разных народов, произведения о Родине, природе, детях, братьях наших меньших, труде, добре и зле, хороших и плохих поступках, юмористические произведения.

Литературоведческая пропедевтика (практическое освоение)

Нахождение в тексте, определение значения в художественной речи (с помощью учителя) средств выразительности: синонимов, антонимов, сравнений.

Ориентировка в литературных понятиях: художественное произведение, автор (рассказчик), сюжет, тема; герой произведения: его портрет, речь, поступки, мысли; отношение автора к герою.

Прозаическая и стихотворная речь: узнавание, различение, выделение особенностей стихотворного произведения (ритм, рифма).

Фольклор и авторские художественные произведения (различение).

Жанровое разнообразие произведений. Малые фольклорные формы (колыбельные песни, потешки, пословицы и поговорки, загадки) — узнавание, различение, определение основного смысла.

Сказки (о животных, бытовые, волшебные). Художественные особенности сказок: лексика, построение (композиция). Литературная (авторская) сказка.

Рассказ, стихотворение, басня — общее представление о жанре, особенностях построения и выразительных средствах.

Творческая деятельность обучающихся (на основе литературных произведений)

Интерпретация текста литературного произведения в творческой деятельности учащихся: чтение по ролям, инсценирование, драматизация; устное словесное рисование, знакомство с различными способами работы с деформированным текстом и использование их (установление причинноследственных связей, последовательности событий: соблюдение этапности в выполнении действий); изложение с элементами сочинения, создание собственного текста на основе художественного произведения (текст по аналогии), репродукций картин художников, по серии иллюстраций к произведению или на основе личного опыта.

3. Иностранный язык

Предметное содержание речи

Знакомство. С одноклассниками, учителем, персонажами детских произведений: имя, возраст. Приветствие, прощание, поздравление, ответ на поздравление, благодарность, извинения (с использованием типичных фраз речевого этикета).

Я и моя семья. Члены семьи, их имена, возраст, внешность, характер. Мой день (распорядок дня). Любимая еда. Семейные праздники: день рождения, Новый год/Рождество.

Мир моих увлечений. Мои любимые занятия. Мои любимые сказки. Выходной день, каникулы.

Я и мои друзья. Имя, возраст, внешность, характер, увлечения/хобби. Любимое домашнее животное: имя, возраст, цвет, размер, характер.

Моя школа. Классная комната, учебные предметы, школьные принадлежности.

Мир вокруг меня. Мой дом/квартира/комната: названия комнат. Природа. Дикие и домашние животные. Любимое время года. Погода.

Страна/страны изучаемого языка и родная страна. Общие сведения: название, столица. Небольшие произведения детского фольклора на изучаемом иностранном языке (рифмовки, стихи, песни, сказки).

Коммуникативные умения по видам речевой деятельности

В русле говорения

1. Диалогическая форма

Уметь вести:

этикетные диалоги в типичных ситуациях бытового и учебно-трудового общения;

диалог-расспрос (запрос информации и ответ на него) с опорой на картинку и модель, объем диалогического высказывания 2-3 реплики с каждой стороны;

диалог — побуждение к действию.

2. Монологическая форма

Уметь пользоваться основными коммуникативными типами речи: описание, рассказ, характеристика (персонажей) с опорой на картинку (небольшой объем).

В русле аудирования

Воспринимать на слух и понимать:

речь учителя и одноклассников в процессе общения на уроке и вербально/невербально реагировать на услышанное.

В русле чтения

Читать (использовать метод глобального чтения):

вслух читать слова изучаемой лексики и понимать небольшие диалоги, построенные на изученном языковом материале; находить необходимую информацию (имена персонажей, где происходит действие и т. д.).

В русле письма

Знать и уметь писать буквы английского алфавита.

Владеть:

умением выписывать из текста слова, словосочетания и предложения.

Языковые средства и навыки пользования ими

Английский язык

Графика, каллиграфия, орфография. Буквы английского алфавита. Основные буквосочетания. Звукобуквенные соответствия. Апостроф.

Фонетическая сторона речи. Произношение и различение на слух звуков и звукосочетаний английского языка. Соблюдение норм произношения: долгота и краткость гласных, отсутствие оглушения звонких согласных в конце слога или слова, отсутствие смягчения согласных перед гласными. Дифтонги. Связующее «г» (thereis/thereare). Ударение в слове, фразе. Отсутствие ударения на служебных словах (артиклях, союзах, предлогах). Членение предложений на смысловые группы. Ритмикоинтонационные особенности повествовательного, побудительного и вопросительного (общий и специальный вопрос) предложений. Интонация перечисления.

Лексическая сторона речи. Лексические единицы, обслуживающие ситуации общения, в пределах тематики начальной школы, в объёме 300 лексических единиц для усвоения, простейшие устойчивые словосочетания, оценочная лексика и речевые клише как элементы речевого этикета, отражающие культуру англоговорящих стран. Интернациональные слова (например, doctor, film).

Грамматическая сторона речи. Основные коммуникативные типы предложений: повествовательное, вопросительное, побудительное. Общий и специальный вопросы. Вопросительные слова: what, who, when, where, why, how. Порядок слов в предложении. Утвердительные и отрицательные предложения. Простое предложение с простым глагольным сказуемым (HespeaksEnglish.), составным именным (Myfamilyisbig.) и составным глагольным (I liketodance. Shecanskatewell.) сказуемым. Побудительные предложения в утвердительной (Helpme, please.) и отрицательной (Don'tbelate!) формах. Безличные предложения в настоящем времени (Itiscold. It'sfiveo'clock.). Предложения с оборотом thereis/thereare. Простые распространённые предложения. Предложения с однородными членами.

Глагольные конструкции I'dliketo... Существительные в единственном и множественном числе (образованные по правилу и исключения), существительные с неопределённым, определённым и нулевым артиклем.

Местоимения: личные (в именительном и объектном падежах), притяжательные, вопросительные, указательные (this/these, that/those), неопределённые (some, any — некоторые случаи употребления).

Наречия времени (yesterday, tomorrow, never, usually, often, sometimes). Наречия степени (much, little, very).

Количественные числительные (до 100), порядковые числительные (до 10).

Наиболее употребительные предлоги: in, on, at, into, to, from, of, with.

Социокультурная осведомлённость

В процессе обучения иностранному языку в начальной школе обучающиеся знакомятся: с названиями стран изучаемого языка; с некоторыми литературными персонажами популярных детских произведений; с сюжетами некоторых популярных сказок, а также небольшими произведениями детского фольклора (стихами, песнями) на иностранном языке; с элементарными формами речевого и неречевого поведения, принятого в странах изучаемого языка.

4. Математика

Числа и величины

Счёт предметов. Чтение и запись чисел от нуля до миллиона. Классы и разряды. Представление многозначных чисел в виде суммы разрядных слагаемых. Сравнение и упорядочение чисел, знаки сравнения.

Измерение величин; сравнение и упорядочение величин. Единицы массы (грамм, килограмм, центнер, тонна), вместимости (литр), времени (секунда, минута, час). Соотношения между единицами измерения однородных величин. Сравнение и упорядочение однородных величин. Доля величины (половина, треть, четверть, десятая, сотая, тысячная).

Арифметические действия

Сложение, вычитание, умножение и деление. Названия компонентов арифметических действий, знаки действий. Таблица сложения. Таблица умножения. Связь между сложением, вычитанием, умножением и делением. Нахождение неизвестного компонента арифметического действия. Деление с остатком.

Числовое выражение. Установление порядка выполнения действий в числовых выражениях со скобками и без скобок. Нахождение значения числового выражения. Использование свойств арифметических действий в вычислениях (перестановка и группировка слагаемых в сумме, множителей в произведении; умножение суммы и разности на число).

Алгоритмы письменного сложения, вычитания, умножения и деления многозначных чисел.

Способы проверки правильности вычислений (алгоритм, обратное действие, оценка достоверности, прикидки результата, вычисление на калькуляторе).

Работа с текстовыми задачами

Решение текстовых задач арифметическим способом. Задачи, содержащие отношения «больше (меньше) на...», «больше (меньше) в...». Зависимости между величинами, характеризующими процессы движения, работы, купли-продажи и др. Скорость, время, путь; объём работы, время, производительность труда; количество товара, его цена и стоимость и др. Планирование хода решения задачи. Представление текста задачи (схема, таблица и другие модели).

Задачи на нахождение доли целого и целого по его доле.

Пространственные отношения. Геометрические фигуры

Взаимное расположение предметов в пространстве и на плоскости (выше—ниже, слева—справа, сверху—снизу, ближе—дальше, между и пр.). Распознавание и изображение геометрических фигур: точка, линия (кривая, прямая), отрезок, ломаная, угол, многоугольник, треугольник, прямоугольник, квадрат, окружность, круг. Использование чертёжных инструментов для выполнения построений. Геометрические формы в окружающем мире. Распознавание и называние: куб, шар, параллелепипед, пирамида, цилиндр, конус.

Геометрические величины

Геометрические величины и их измерение. Измерение длины отрезка. Единицы длины (мм, см, дм, м, км). Периметр. Вычисление периметра многоугольника.

Площадь геометрической фигуры. Единицы площади (см^2 , дм^2 , м^2). Вычисление площади прямоугольника.

Работа с информацией

Сбор и представление информации, связанной со счётом (пересчётом), измерением величин; фиксирование, анализ полученной информации.

Построение простейших выражений с помощью логических связок и слов («и»; «не»; «если... то...»; «верно/неверно, что...»; «каждый»; «все»; «некоторые»).

Составление конечной последовательности (цепочки) предметов, чисел, геометрических фигур и др. по правилу. Составление, запись и выполнение простого алгоритма, плана поиска информации.

Чтение и заполнение таблицы. Интерпретация данных таблицы. Чтение столбчатой диаграммы. Создание простейшей информационной модели (схема, таблица, цепочка).

5. Окружающий мир (Человек, природа, общество)

Человек и природа

Природа — это то, что нас окружает, но не создано человеком. Природные объекты и предметы, созданные человеком. Неживая и живая природа. Признаки предметов (цвет, форма, сравнительные размеры и др.). Расположение предметов в пространстве (право, лево, верх, низ и пр.). Примеры явлений природы: смена времён года, снегопад, листопад, перелёты птиц, смена времени суток, рассвет, закат, ветер, дождь, гроза.

Вещество — то, из чего состоят все природные объекты и предметы. Разнообразие веществ в окружающем мире. Примеры веществ: соль, сахар, вода, природный газ. Твёрдые тела, жидкости, газы. Простейшие практические работы с веществами, жидкостями, газами.

Звёзды и планеты. Солнце — ближайшая к нам звезда, источник света и тепла для всего живого на Земле. Земля — планета, общее представление о форме и размерах Земли. Глобус как модель Земли. Географическая карта и план. Материки и океаны, их названия, расположение на глобусе и карте. Важнейшие природные объекты своей страны, района. Ориентирование на местности. Компас.

Смена дня и ночи на Земле. Вращение Земли как причина смены дня и ночи. Времена года, их особенности (на основе наблюдений). Обращение Земли вокруг Солнца как причина смены времён года. Смена времён года в родном крае на основе наблюдений.

Погода, её составляющие (температура воздуха, облачность, осадки, ветер). Наблюдение за погодой своего края.

Формы земной поверхности: равнины, горы, холмы, овраги (общее представление, условное обозначение равнин и гор на карте). Особенности поверхности родного края (краткая характеристика на основе наблюдений).

Водоёмы, их разнообразие (океан, море, река, озеро, пруд, болото); использование человеком. Водоёмы родного края (названия, краткая характеристика на основе наблюдений).

Воздух — смесь газов. Свойства воздуха. Значение воздуха для растений, животных, человека. Охрана, бережное использование воздуха.

Вода. Свойства воды. Состояния воды, её распространение в природе, значение для живых организмов и хозяйственной жизни человека. Круговорот воды в природе. Охрана, бережное использование воды.

Полезные ископаемые, их значение в хозяйстве человека, бережное отношение людей к полезным ископаемым. Полезные ископаемые родного края (2—3 примера).

Почва, её состав, значение для живой природы и для хозяйственной жизни человека. Охрана, бережное использование почв.

Растения, их разнообразие. Части растения (корень, стебель, лист, цветок, плод, семя). Условия, необходимые для жизни растения (свет, тепло, воздух, вода). Наблюдение роста растений, фиксация изменений. Деревья, кустарники, травы. Дикорастущие, культурные и комнатные растения. Роль растений в природе и жизни людей, бережное отношение человека к дикорастущим растениям, уход за комнатными и культурными растениями. Растения родного края, названия и краткая характеристика на основе наблюдений.

Грибы: съедобные и ядовитые. Правила сбора грибов.

Животные, их разнообразие. Условия, необходимые для жизни животных (воздух, вода, тепло, пища). Насекомые, рыбы, земноводные, пресмыкающиеся, птицы, звери, их отличия. Особенности питания разных животных. Размножение животных. Дикие и домашние животные. Роль животных в природе и жизни людей. Охрана и бережное отношение человека к диким животным, уход за домашними животными. Животные родного края, их названия, краткая характеристика на основе наблюдений.

Лес, луг, водоём — единство живой и неживой природы (солнечный свет, воздух, вода, почва, растения, животные). Круговорот веществ. Взаимосвязи в природном сообществе: растения — пища и укрытие для животных; животные — распространители плодов и семян растений. Влияние человека на природные сообщества. Природные сообщества родного края (2—3 примера на основе наблюдений).

Природные зоны России: общее представление, основные природные зоны (климат, растительный и животный мир, особенности труда и быта людей, влияние человека на природу изучаемых зон, охрана природы).

Человек — часть природы. Зависимость жизни человека от природы. Этическое и эстетическое значение природы в жизни человека. Освоение человеком законов жизни природы посредством практической деятельности. Народный календарь (приметы, поговорки, пословицы), определяющий сезонный труд людей.

Положительное и отрицательное влияние деятельности человека на природу (в том числе на примере окружающей местности). Правила поведения в природе. Охрана природных богатств: воды, воздуха, полезных ископаемых, растительного и животного мира. Заповедники, национальные парки, их роль в охране природы. Красная книга России, её значение, отдельные представители растений и животных Красной книги. Посильное участие в охране природы. Личная ответственность каждого человека за сохранность природы.

Человек. Ребенок, взрослый, пожилой человек. Мужчины и женщины, мальчики и девочки. Общее представление о строении тела человека. Системы органов (опорнодвигательная, пищеварительная, дыхательная, кровеносная, нервная, органы чувств), их роль в жизнедеятельности организма. Гигиена: уход за кожей, ногтями, волосами, зубами. Здоровый образ жизни, соблюдение режима, профилактика нарушений деятельности органов чувств, опорно-двигательной, пищеварительной, дыхательной, нервной систем. Измерение температуры тела человека, частоты пульса. Понимание состояния своего здоровья, личная ответственность каждого человека за состояние своего здоровья и здоровья окружающих его людей. Внимание, уважительное отношение к людям с ограниченными возможностями здоровья, забота о них.

Человек и общество

Общество - совокупность людей, которые объединены общей культурой и связаны друг с другом совместной деятельностью во имя общей цели. Духовно-нравственные и культурные ценности российского общества, отраженные в государственных праздниках и народных традициях региона.

Человек — член общества, создатель и носитель культуры. Могонациональность – особенность нашей страны. Общее представление о вкладе разных народов в многонациональную культуру нашей страны. Ценность каждого народа для него самого и для всей страны. Взаимоотношения человека с другими людьми. Культура общения. Уважение к чужому мнению.

Семья — самое близкое окружение человека. Семейные традиции. Взаимоотношения в семье и взаимопомощь членов семьи. Оказание посильной помощи взрослым. Забота о детях, престарелых, больных — долг каждого человека. Родословная. Свои фамилия, имя, отчество, возраст. Имена и фамилии членов семьи. Знаковые даты и события в истории семьи, участие семьи в событиях страны и региона (стройки, Великой отечественной войне, в работе в тылу и пр.) семейные праздники, традиции. День Матери. День любви, семьи и верности.

Младший школьник. Правила поведения в школе, на уроке. Обращение к учителю. Классный, школьный коллектив, совместная учёба, игры, отдых. Школьные праздники и торжественные даты. День учителя. Составление режима дня школьника.

Друзья, взаимоотношения между ними; ценность дружбы, согласия, взаимной помощи. Правила взаимоотношений со взрослыми, сверстниками. Правила взаимодействия со знакомыми и незнакомыми взрослыми и сверстниками. Культура поведения в школе и других общественных местах.

Значение труда в жизни человека и общества. Трудолюбие как общественно значимая ценность в культуре народов России и мира. Профессии людей. Личная ответственность человека за результаты своего труда и профессиональное мастерство.

Общественный транспорт. Транспорт города или села. Наземный, воздушный и водный транспорт. Правила пользования транспортом.

Средства массовой информации: радио, телевидение, пресса, Интернет.

Наша Родина — Россия, Российская Федерация. Ценностно-смысловое содержание понятий «Родина», «Отечество», «Отчизна». Государственная символика России: Государственный герб России, Государственный флаг России, Государственный гимн России; правила поведения при прослушивании гимна. Конституция — Основной закон Российской Федерации. Права ребёнка.

Президент Российской Федерации — глава государства. Ответственность главы государства за социальное и духовно-нравственное благополучие граждан.

Праздник в жизни общества как средство укрепления общественной солидарности и упрочения духовно-нравственных связей между соотечественниками. Новый год, Рождество, День защитника Отечества, 8 Марта, День весны и труда, День Победы, День России, День защиты детей, День народного единства, День Конституции. Праздники и памятные даты своего региона. Оформление плаката или стенной газеты к государственному празднику.

Россия на карте, государственная граница России.

Москва — столица России. Достопримечательности Москвы: Кремль, Красная площадь, Большой театр и др. Расположение Москвы на карте.

Города России. Санкт-Петербург: достопримечательности (Зимний дворец, памятник Петру I — Медный всадник, разводные мосты через Неву и др.), города Золотого кольца России (по выбору). Главный город родного края: достопримечательности, история и характеристика отдельных исторических событий, связанных с ним.

Россия — многонациональная страна. Народы, населяющие Россию, их обычаи, характерные особенности быта (по выбору).

Родной край — частица России. Родной город (населённый пункт), регион (область, край, республика): название, основные достопримечательности; музеи, театры, спортивные комплексы и пр. Особенности труда людей родного края, их профессии. Названия разных народов, проживающих в данной местности, их обычаи, характерные особенности быта. Важные сведения из истории родного края. Святыни родного края. Проведение дня памяти выдающегося земляка.

История Отечества. Счёт лет в истории. Наиболее важные и яркие события общественной и культурной жизни страны в разные исторические периоды: Древняя Русь, Московское государство, Российская империя, СССР, Российская Федерация. Картины быта, труда, традиций людей в разные исторические времена. Выдающиеся люди разных эпох. Охрана памятников истории и культуры. Страны и народы мира. Общее представление о многообразии стран, народов на Земле. Знакомство с 3—4 (несколько ми) странами (по выбору): название, расположение на политической карте, столица, главные достопримечательности.

Правила безопасной жизни

Ценность здоровья и здорового образа жизни.

Режим дня школьника, чередование труда и отдыха в режиме дня; личная гигиена. Физическая культура, закаливание, игры на воздухе как условие сохранения

ния и укрепления здоровья. Личная ответственность каждого человека за сохранение и укрепление своего физического и нравственного здоровья. Номера телефонов экстренной помощи. Первая помощь при лёгких травмах (*ушиб, порез, ожог*), *обмороживании, перегреве*.

Дорога от дома до школы, правила безопасного поведения на дорогах, в лесу, на водоёме в разное время года. Правила пожарной безопасности, основные правила обращения с газом, электричеством, водой.

Правила безопасного поведения в природе.

Правило безопасного поведения в общественных местах. Правила взаимодействия с незнакомыми людьми.

Забота о здоровье и безопасности окружающих людей — нравственный долг каждого человека.

6. Основы религиозных культур и светской этики

Россия — наша Родина.

Культура и религия. Праздники в религиях мира.

Представление о светской этике, об отечественных традиционных религиях, их роли в культуре, истории и современности России.

Знакомство с основными нормами светской и религиозной морали, понимание их значения в выстраивании конструктивных отношений в семье и обществе. Значение нравственности, веры и религии в жизни человека и общества.

Семья, семейные ценности. Долг, свобода, ответственность, учение и труд. Милосердие, забота о слабых, взаимопомощь, социальные проблемы общества и отношение к ним разных религий. Любовь и уважение к Отечеству.

7. Изобразительное искусство

Виды художественной деятельности

Восприятие произведений искусства. Особенности художественного творчества: художник и зритель. Образная сущность искусства: художественный образ, его условность, передача общего через единичное. Отражение в произведениях пластических искусств общечеловеческих идей о нравственности и эстетике: отношение к природе, человеку и обществу. Фотография и произведение изобразительного искусства: сходство и различия. Человек, мир природы в реальной жизни: образ человека, природы в искусстве. Представления о богатстве и разнообразии художественной культуры (на примере культуры народов России). Выдающиеся представители изобразительного искусства народов России (по выбору). Ведущие художественные музеи России (ГТГ, Русский музей, Эрмитаж) и региональные музеи. Восприятие и эмоциональная оценка шедевров национального, российского и мирового искусства.

Рисунок. Материалы для рисунка: карандаш, ручка, фломастер, уголь, пастель, мелки и т. д. Приёмы работы с различными графическими материалами. Роль рисунка в искусстве: основная и вспомогательная. Красота и разнообразие природы, человека, зданий, предметов, выраженные средствами рисунка. Изображение деревьев, птиц, животных: общие и характерные черты.

Живопись. Живописные материалы. Красота и разнообразие природы, человека, зданий, предметов, выраженные средствами живописи. Цвет — основа языка живописи.

Выбор средств художественной выразительности для создания живописного образа в соответствии с поставленными задачами. Образы природы и человека в живописи.

Скульптура. Материалы скульптуры и их роль в создании выразительного образа. Элементарные приёмы работы с пластическими скульптурными материалами для создания выразительного образа (пластилин, глина — раскатывание, набор объёма, вытягивание формы). Объём — основа языка скульптуры. Основные темы скульптуры. Красота человека и животных, выраженная средствами скульптуры.

Художественное конструирование и дизайн. Разнообразие материалов для художественного конструирования и моделирования (пластилин, бумага, картон и др.). Элементарные приёмы работы с различными материалами для создания выразительного образа (пластилин — раскатывание, набор объёма, вытягивание формы; бумага и картон — сгибание, вырезание). Представление о возможностях использования навыков художественного конструирования и моделирования в жизни человека.

Декоративноприкладное искусство. Истоки декоративноприкладного искусства и его роль в жизни человека. Понятие о синтетичном характере народной культуры (украшение жилища, предметов быта, орудий труда, костюма; музыка, песни, хороводы; былины, сказания, сказки). Образ человека в традиционной культуре. Представления народа о мужской и женской красоте, отражённые в изобразительном искусстве, сказках, песнях. Сказочные образы в народной культуре и декоративноприкладном искусстве. Разнообразие форм в природе как основа декоративных форм в прикладном искусстве (цветы, раскраска бабочек, переплетение ветвей деревьев, морозные узоры на стекле и т. д.). Ознакомление с произведениями народных художественных промыслов в России (с учётом местных условий).

Азбука искусства. Как говорит искусство?

Композиция. Элементарные приёмы композиции на плоскости и в пространстве. Понятия: горизонталь, вертикаль и диагональ в построении композиции. Понятия: линия горизонта, ближе — больше, дальше — меньше, загораживания. Роль контраста в композиции: низкое и высокое, большое и маленькое, тонкое и толстое, тёмное и светлое, т. д. Главное и второстепенное в композиции. Симметрия и асимметрия.

Цвет. Основные и составные цвета. Тёплые и холодные цвета. Смешение цветов. Роль белой и чёрной красок в эмоциональном звучании и выразительности образа. Эмоциональные возможности цвета. Практическое овладение основами цветоведения. Передача с помощью цвета характера персонажа, его эмоционального состояния.

Линия. Многообразие линий (тонкие, толстые, прямые, волнистые, плавные, острые, закруглённые спиралью, летящие) и их знаковый характер. Линия, штрих, пятно и художественный образ. Передача с помощью линии эмоционального состояния природы, человека, животного.

Форма. Разнообразие форм предметного мира и передача их на плоскости и в пространстве. Сходство и контраст форм. Простые геометрические формы. Природные формы. Трансформация форм. Влияние формы предмета на представление о его характере. Силуэт.

Объём. Объём в пространстве и объём на плоскости. Способы передачи объёма. Выразительность объёмных композиций.

Ритм. Виды ритма (спокойный, замедленный, порывистый, беспокойный и т. д.). Ритм линий, пятен, цвета. Роль ритма в эмоциональном звучании композиции в живописи и рисунке. Передача движения в композиции с помощью ритма элементов. Особая роль ритма в декоративноприкладном искусстве.

Значимые темы искусства. О чём говорит искусство?

Земля — наш общий дом. Наблюдение природы и природных явлений, различение их характера и эмоциональных состояний. Разница в изображении природы в разное время года, суток, в различную погоду. Жанр пейзажа. Использование различных художественных материалов и средств для создания выразительных образов природы. Постройки в природе: птичьи гнёзда, норы, ульи, панцирь черепахи, домик улитки и т. д.

Восприятие и эмоциональная оценка шедевров русского и зарубежного искусства, изображающих природу.

Родина моя — Россия. Роль природных условий в характере традиционной культуры народов России. Пейзажи родной природы. Единство декоративного строя в украшении жилища, предметов быта, орудий труда, костюма. Связь изобразительного искусства с музыкой, песней, танцами, былинами, сказаниями, сказками. Образ человека в традиционной культуре. Представления народа о красоте человека (внешней и духовной), отражённые в искусстве. Образ защитника Отечества.

Человек и человеческие взаимоотношения. Образ человека в разных культурах мира. Образ современника. Жанр портрета. Темы любви, дружбы, семьи в искусстве. Эмоциональная и художественная выразительность образов персонажей, пробуждающих лучшие человеческие чувства и качества: доброту, сострадание, поддержку, заботу, героизм, бескорыстие и т. д. Образы персонажей, вызывающие гнев, раздражение, презрение.

Искусство дарит людям красоту. Искусство вокруг нас сегодня. Использование различных художественных материалов и средств для создания проектов красивых, удобных и выразительных предметов быта, видов транспорта. Представление о роли изобразительных (пластических) искусств в повседневной жизни человека, в организации его материального окружения. Жанр натюрморта. Художественное конструирование и оформление помещений и парков, транспорта и посуды, мебели и одежды, книг и игрушек.

Опыт художественнотворческой деятельности

Участие в различных видах изобразительной, декоративноприкладной и художественноконструкторской деятельности. Освоение основ рисунка, живописи, скульптуры, декоративноприкладного искусства. Овладение основами художественной грамоты: композицией, формой, ритмом, линией, цветом, объёмом, фактурой. Создание моделей предметов бытового окружения человека. Овладение элементарными навыками лепки и бумагопластики.

Выбор и применение выразительных средств для реализации собственного замысла в рисунке, живописи, аппликации, художественном конструировании.

Выбор и применение выразительных средств для реализации собственного замысла в рисунке, живописи, аппликации, художественном конструировании. Пе-

редача настроения в творческой работе с помощью цвета, тона, композиции, пространства, линии, штриха, пятна, объёма, фактуры материала.

Использование в индивидуальной и коллективной деятельности различных художественных техник и материалов: коллажа, граттажа, аппликации, компьютерной анимации, натурной мультипликации, бумажной пластики, гуаши, акварели, пастели, восковых мелков, туши, карандаша, фломастеров, пластилина, глины, подручных и природных материалов.

Участие в обсуждении содержания и выразительных средств произведений изобразительного искусства, выражение своего отношения к произведению.

8. Музыка

Музыка в жизни человека. Истоки возникновения музыки. Рождение музыки как естественное проявление человеческого состояния. Звучание окружающей жизни, природы, настроений, чувств и характера человека.

Обобщённое представление об основных образноэмоциональных сферах музыки и о многообразии музыкальных жанров и стилей. Песня, танец, марш и их разновидности. Песенность, танцевальность, маршевость. Опера, балет, симфония, концерт.

Отечественные народные музыкальные традиции. Творчество народов России. Музыкальный и поэтический фольклор: песни, танцы, действия, обряды, скороговорки, загадки, игрыдраматизации. Историческое прошлое в музыкальных образах. Народная и профессиональная музыка. Сочинения отечественных композиторов о Родине. Духовная музыка в творчестве композиторов.

Основные закономерности музыкального искусства. Интонационнообразная природа музыкального искусства. Выразительность и изобразительность в музыке. Интонация как озвученное состояние, выражение эмоций и мыслей человека.

Интонации музыкальные и речевые. Сходство и различия. Интонация — источник музыкальной речи. Основные средства музыкальной выразительности (мелодия, ритм, темп, динамика, тембр и др.).

Музыкальная речь как способ общения между людьми, её эмоциональное воздействие. Композитор — исполнитель — слушатель. Особенности музыкальной речи в сочинениях композиторов, её выразительный смысл. Нотная запись как способ фиксации музыкальной речи. Элементы нотной грамоты.

Развитие музыки — сопоставление и столкновение чувств и мыслей человека, музыкальных интонаций, тем, художественных образов. Основные приёмы музыкального развития (повтор и контраст).

Формы построения музыки как обобщённое выражение художественнообразного содержания произведений.

Музыкальная картина мира. Интонационное богатство музыкального мира. Общие представления о музыкальной жизни страны. Детские хоровые и инструментальные коллективы, ансамбли песни и танца. Выдающиеся исполнительские коллективы (хоровые, симфонические). Музыкальные театры. Конкурсы и фестивали музыкантов. Музыка для детей: радио- и телепередачи, видеофильмы, звукозаписи (CD, DVD).

Различные виды музыки: вокальная, инструментальная; сольная, хоровая, оркестровая. Певческие голоса: детские, женские, мужские. Хоры: детский, женский,

мужской, смешанный. Музыкальные инструменты. Оркестры: симфонический, духовой, народных инструментов.

Народное и профессиональное музыкальное творчество разных стран мира. Многообразие этнокультурных, исторически сложившихся традиций. Региональные музыкальнопоэтические традиции: содержание, образная сфера и музыкальный язык.

9. Технология (Труд)

Общекультурные и общетрудовые компетенции. Основы культуры труда, самообслуживания

Трудовая деятельность и её значение в жизни человека. Рукотворный мир как результат труда человека; разнообразие предметов рукотворного мира (техника, предметы быта и декоративноприкладного искусства и т. д.) разных народов России (на примере 2—3 народов). Особенности тематики, материалов, внешнего вида изделий декоративного искусства разных народов, отражающие природные, географические и социальные условия конкретного народа.

Элементарные общие правила создания предметов рукотворного мира (удобство, эстетическая выразительность, прочность; гармония предметов и окружающей среды). Бережное отношение к природе как источнику сырьевых ресурсов. Мастера и их профессии.

Анализ задания, организация рабочего места в зависимости от вида работы, планирование трудового процесса. Рациональное размещение на рабочем месте материалов и инструментов, распределение рабочего времени. Отбор и анализ информации (из учебника и других дидактических материалов), её использование в организации работы. Контроль и корректировка хода работы. Работа в малых группах, осуществление сотрудничества, выполнение социальных ролей (руководитель и подчинённый).

Элементарная творческая и проектная деятельность (создание замысла, его детализация и воплощение). Несложные коллективные, групповые и индивидуальные проекты. Культура межличностных отношений в совместной деятельности. Результат проектной деятельности — изделия, услуги (например, помощь ветеранам, пенсионерам, инвалидам), праздники и т.п.

Выполнение доступных видов работ по самообслуживанию, домашнему труду, оказание доступных видов помощи малышам, взрослым и сверстникам.

Технология ручной обработки материалов¹⁶. Элементы графической грамоты.

Общее понятие о материалах, их происхождении. Исследование элементарных физических, механических и технологических свойств доступных материалов. Многообразие материалов и их практическое применение в жизни.

Подготовка материалов к работе. Экономное расходование материалов. Выбор материалов по их декоративнохудожественным и конструктивным свойствам, использование соответствующих способов обработки материалов в зависимости от назначения изделия.

¹⁶ В начальной школе могут использоваться любые доступные в обработке учащимся экологически безопасные материалы (природные, бумажные, текстильные, синтетические и др.), материалы, используемые в декоративно-прикладном творчестве региона, в котором проживают школьники.

Инструменты и приспособления для обработки материалов (знание названий используемых инструментов), выполнение приёмов их рационального и безопасного использования.

Общее представление о технологическом процессе: анализ устройства и назначения изделия; выстраивание последовательности практических действий и технологических операций; подбор материалов и инструментов; экономная разметка; обработка с целью получения деталей, сборка, отделка изделия; проверка изделия в действии, внесение необходимых дополнений и изменений. Называние и выполнение основных технологических операций ручной обработки материалов: разметка деталей (на глаз, по шаблону, трафарету, лекалу, копированием, с помощью линейки, угольника, циркуля), выделение деталей (отрывание, резание ножницами, канцелярским ножом), формообразование деталей (сгибание, складывание и др.), сборка изделия (клеевое, ниточное, проволочное, винтовое и другие виды соединения), отделка изделия или его деталей (окрашивание, вышивка, аппликация и др.). Выполнение отделки в соответствии с особенностями декоративных орнаментов разных народов России (растительный, геометрический и другие орнаменты).

Использование измерений и построений для решения практических задач. Виды условных графических изображений: рисунок, простейший чертёж, эскиз, развёртка, схема (их узнавание). Назначение линий чертежа (контур, линия надреза, сгиба, размерная, осевая, центровая, разрыва). Чтение условных графических изображений. Разметка деталей с опорой на простейший чертёж, эскиз. Изготовление изделий по рисунку, простейшему чертежу или эскизу, схеме.

Конструирование и моделирование

Общее представление о конструировании как создании конструкции каких-либо изделий (технических, бытовых, учебных и пр.). Изделие, деталь изделия (общее представление). Понятие о конструкции изделия; различные виды конструкций и способы их сборки. Виды и способы соединения деталей. Основные требования к изделию (соответствие материала, конструкции и внешнего оформления назначению изделия).

Конструирование и моделирование изделий из различных материалов по образцу, рисунку, простейшему чертежу или эскизу и по заданным условиям (технокотехнологическим, функциональным, декоративнохудожественным и пр.). Конструирование и моделирование на компьютере и в интерактивном конструкторе.

Практика работы на компьютере

Информация и её отбор. Способы получения, хранения, переработки информации.

Назначение основных устройств компьютера для ввода, вывода, обработки информации. Включение и выключение компьютера и подключаемых к нему устройств. Клавиатура, общее представление о правилах клавиатурного письма, пользование мышью, использование простейших средств текстового редактора. Простейшие приёмы поиска информации: по ключевым словам. Соблюдение безопасных приёмов труда при работе на компьютере; бережное отношение к техническим устройствам. Работа с ЦОР (цифровыми образовательными ресурсами), готовыми материалами на электронных носителях (CD).

Работа с простыми информационными объектами (текст, таблица, схема, рисунок): преобразование, создание, сохранение, удаление. Создание небольшого текста

по интересной детям тематике. Вывод текста на принтер. Использование рисунков из ресурса компьютера, программ Word и PowerPoint.

10. Физическая культура

Знания по физической культуре

Физическая культура. Правила предупреждения травматизма во время занятий физическими упражнениями: организация мест занятий, подбор одежды, обуви и инвентаря. Правила личной гигиены.

Физические упражнения. Физические упражнения, их влияние на физическое развитие и развитие физических качеств, основы спортивной техники изучаемых упражнений. Физическая подготовка и её связь с развитием основных физических качеств. Характеристика основных физических качеств: силы, быстроты, выносливости, гибкости и равновесия.

Способы физкультурной деятельности

Самостоятельные занятия. Выполнение комплексов упражнений для формирования правильной осанки и развития мышц туловища, развития основных физических качеств; проведение оздоровительных занятий в режиме дня (утренняя зарядка, физкультминутки).

Самостоятельные игры и развлечения. Организация и проведение подвижных игр (на спортивных площадках и в спортивных залах). Соблюдение правил игр.

Физическое совершенствование

Физкультурнооздоровительная деятельность. Комплексы физических упражнений для утренней зарядки, физкультминуток, занятий по профилактике и коррекции нарушений осанки.

Комплексы упражнений на развитие физических качеств.

Комплексы дыхательных упражнений. Гимнастика для глаз.

Спортивнооздоровительная деятельность.

Гимнастика.

Организующие команды и приёмы. Простейшие виды построений. Строевые действия в шеренге и колонне; выполнение простейших строевых команд с одновременным показом учителя.

Упражнения без предметов (для различных групп мышц) и с предметами (гимнастические палки, флажки, обручи, малые и большие мячи).

Опорный прыжок: имитационные упражнения, подводящие упражнения к прыжкам с разбега через гимнастического козла (с повышенной МАОУ ООШ №15 техники безопасности).

Гимнастические упражнения прикладного характера. Ходьба, бег, метания. Прыжки со скакалкой. Передвижение по гимнастической стенке. Преодоление полосы препятствий с элементами лазанья и перелезания, переползания, передвижение по наклонной гимнастической скамейке.

Упражнения в поднимании и переноске грузов: подход к предмету с нужной стороны, правильный захват его для переноски, умение нести, точно и мягко опускать предмет (предметы: мячи, гимнастические палки, обручи, скамейки, маты, гимнастический «козел», «конь» и т.д.).

Лёгкая атлетика.

Ходьба: парами, по кругу парами; в умеренном темпе в колонне по одному в обход зала за учителем. Ходьба с сохранением правильной осанки. Ходьба в чередовании с бегом.

Беговые упражнения: с высоким подниманием бедра, с изменением направления движения, из разных исходных положений; челночный бег; высокий старт с последующим ускорением.

Прыжковые упражнения: на одной ноге и двух ногах на месте и с продвижением; в длину и высоту; спрыгивание и запрыгивание.

Броски: большого мяча (1 кг) на дальность разными способами.

Метание: малого мяча в вертикальную и горизонтальную цель и на дальность.

Лыжная подготовка. Передвижение на лыжах; повороты; спуски; подъёмы; торможение.

Плавание.

Подводящие упражнения: вхождение в воду; передвижение по дну бассейна; упражнения на всплывание; лежание и скольжение; упражнения на согласование работы рук и ног. Игры в воде.

Подвижные игры и элементы спортивных игр

На материале гимнастики: игровые задания с использованием строевых упражнений, упражнений на внимание, силу, ловкость и координацию.

На материале лёгкой атлетики: прыжки, бег, метания и броски; упражнения на координацию, выносливость и быстроту.

На материале лыжной подготовки: эстафеты в передвижении на лыжах, упражнения на выносливость и координацию.

На материале спортивных игр:

Футбол: удар по неподвижному и катящемуся мячу; остановка мяча; ведение мяча; подвижные игры на материале футбола.

Баскетбол: стойка баскетболиста; специальные передвижения без мяча; хват мяча; ведение мяча на месте; броски мяча с места двумя руками снизу из-под кольца; передача и ловля мяча на месте двумя руками от груди в паре с учителем; подвижные игры на материале баскетбола.

Пионербол: броски и ловля мяча в парах через сетку двумя руками снизу и сверху; нижняя подача мяча (одной рукой снизу).

Волейбол: подбрасывание мяча; подача мяча; приём и передача мяча; подвижные игры на материале волейбола.

Подвижные игры разных народов.

Коррекционно-развивающие игры: «Порядок и беспорядок», «Узнай, где звонили», «Собери урожай».

Игры с бегом и прыжками: «Сорви шишку», «У медведя во бору», «Подбеги к своему предмету», «День и ночь», «Кот и мыши», «Пятнашки»; «Прыжки по кочкам».

Игры с мячом: «Метание мячей и мешочков»; «Кого назвали – тот и ловит», «Мяч по кругу», «Не урони мяч».

Адаптивная физическая реабилитация

Общеразвивающие упражнения

На материале гимнастики

Развитие гибкости: широкие стойки на ногах; ходьба широким шагом, выпадами, в приседе, с махом ногой; наклоны; выпады и полушапагаты на месте; «выкруты» с гимнастической палкой, скакалкой; махи правой и левой ногой, стоя у гимнастической стенки и при передвижениях; индивидуальные комплексы по развитию гибкости.

Развитие координации: преодоление простых препятствий; ходьба по гимнастической скамейке, низкому гимнастическому бревну; воспроизведение заданной игровой позы; игры на переключение внимания, на расслабление мышц рук, ног, туловища (в положениях стоя и лёжа, сидя); перебрасывание малого мяча из одной руки в другую; упражнения на переключение внимания; упражнения на расслабление отдельных мышечных групп, передвижение шагом, бегом, прыжками в разных направлениях по намеченным ориентирам и по сигналу.

Формирование осанки: ходьба на носках, с предметами на голове, с заданной осанкой; виды стилизованной ходьбы под музыку; комплексы корригирующих упражнений на контроль ощущений (в постановке головы, плеч, позвоночного столба), на контроль осанки в движении, положений тела и его звеньев стоя, сидя, лёжа; комплексы упражнений для укрепления мышечного корсета.

Развитие силовых способностей: динамические упражнения без отягощений (преодоление веса собственного тела), с отягощениями (набивные мячи 1 кг, гантели или мешочки с песком до 100 г, гимнастические палки и булавы), преодоление сопротивления партнера (парные упражнения); отжимания от повышенной опоры (гимнастическая скамейка).

На материале лёгкой атлетики

Развитие координации: бег с изменяющимся направлением по ограниченной опоре; пробегание коротких отрезков из разных исходных положений; прыжки через скакалку на месте на одной ноге и двух ногах поочерёдно.

Развитие быстроты: повторное выполнение беговых упражнений с максимальной скоростью с высокого старта, из разных исходных положений; челночный бег; броски в стенку и ловля теннисного мяча, стоя у стены, из разных исходных положений, с поворотами.

Развитие выносливости: равномерный бег в режиме умеренной интенсивности, чередующийся с ходьбой, с бегом в режиме большой интенсивности, с ускорениями; повторный бег с максимальной скоростью на дистанцию 30 м (с сохраняющимся или изменяющимся интервалом отдыха); бег на дистанцию до 400 м; равномерный 6-минутный бег.

Развитие силовых способностей: повторное выполнение многоскоков; повторное преодоление препятствий (15—20 см); передача набивного мяча (1 кг) в максимальном темпе, по кругу, из разных исходных положений; метание набивных мячей (1—2 кг) одной рукой и двумя руками из разных исходных положений и различными способами (сверху, сбоку, снизу, от груди); повторное выполнение беговых нагрузок в горку; прыжки в высоту на месте с касанием рукой подвешенных ориентиров; прыжки с продвижением вперёд (правым и левым боком), с доставанием ориентиров, расположенных на разной высоте; прыжки по разметкам в полуприседе и приседе.

На материале лыжных гонок

Развитие координации: перенос тяжести тела с лыжи на лыжу (на месте); комплексы общеразвивающих упражнений с изменением поз тела, стоя на лыжах; скольжение на правой (левой) ноге после двухтрёх шагов; спуск с горы с изменяющимися стойками на лыжах; подборание предметов во время спуска в низкой стойке.

Развитие выносливости: передвижение на лыжах в режиме умеренной интенсивности, в чередовании с прохождением отрезков в режиме большой интенсивности, с ускорениями; прохождение тренировочных дистанций.

На материале плавания

Развитие выносливости: работа ног у вертикальной поверхности, проплывание отрезков на ногах, держась за доску; скольжение на груди и спине с задержкой дыхания (стрелочкой).

Коррекционно-развивающие упражнения

Основные положения и движения головы, конечностей и туловища, выполняемые на месте: сочетание движений туловища, ног с одноименными движениями рук; комплексы упражнений без предметов на месте и с предметами (г/ палка, малый мяч, средний мяч, г/мяч, набивной мяч, средний обруч, большой обруч).

Упражнения на дыхание: правильное дыхание в различных И.П. сидя, стоя, лежа; глубокое дыхание при выполнении упражнений без предметов; дыхание по подражанию ("понюхать цветок", "подуть на кашу", «согреть руки», «сдуть пушинки»), дыхание во время ходьбы с произношением звуков на выдохе, выполнение вдоха и выдоха через нос.

Упражнения на коррекцию и формирование правильной осанки: упражнения у гимнастической стенки (различные движения рук, ног, скольжение спиной и затылком по гимнастической стенке, приседы); сохранение правильной осанки при выполнении различных движений руками; упражнения в движении имитирующие ходьбу, бег животных и движения работающего человека («ходьба как лисичка», «как медведь», похлопывание крыльями как петушок», покачивание головой как лошадка», «вкручивание лампочки», «забивание гвоздя», «срывание яблок», «скатай снежный ком», «полоскание белья»); упражнения на сенсорных набивных мячах различного диаметра (сидя на мяче с удержанием статической позы с опорой с различными движениями рук); ходьба с мешочком на голове; поднимание на носки и опускание на пятки с мешочком на голове; упражнения на укрепление мышц спины и брюшного пресса путем прогиба назад; упражнения для укрепления мышц спины путем складывания; упражнения для укрепления позвоночника путем поворота туловища и наклона его в стороны; упражнения на укрепление мышц тазового пояса, бедер, ног.

Упражнения на коррекцию и профилактику плоскостопия: сидя («каток», «серп», «окно», «маляр», «мельница», «кораблик», «ходьба», «лошадка», «медвежонок»); сидя: вращение стопами поочередно и одновременно вправо и влево, катание мяча ногами; ходьба приставными шагами и лицом вперед по канату со страховкой; ходьба на внутреннем и внешнем своде стопы; ходьба по массажной дорожке для стоп.

Упражнения на развитие общей и мелкой моторики: с сенсорными набивными мячами разного диаметра (прокатывание, перекачивание партнеру); со средними мячами (перекачивание партнеру сидя, подбрасывание мяча над собой и лов-

ля, броски мяча в стену); с малыми мячами (перекладывания из руки в руку, подбрасывание двумя, удары мяча в стену в квадраты и ловля с отскоком от пола двумя; удары мяча об пол одной рукой и ловля двумя); набивными мячами –1 кг (ходьба с мячом в руках, удерживая его на груди и за головой по 30 секунд; поднимание мяча вперед, вверх, вправо, влево).

Упражнения на развитие точности и координации движений: построение в шеренгу и в колонну с изменением места построения; ходьба между различными ориентирами; бег по начерченным на полу ориентирам (все задания выполняются вместе с учителем); несколько поворотов подряд по показу, ходьба по двум параллельно поставленным скамейкам с помощью.

Упражнения на развитие двигательных умений и навыков

Построения и перестроения: выполнение команд «Становись!», «Равняйся!», «Смирно!», «Вольно!», «Шагом марш!», «Класс стой!» с помощью; размыкание в шеренге и в колонне; размыкание в шеренге на вытянутые руки; повороты направо, налево с указанием направления; повороты на месте кругом с показом направления.

Ходьба и бег: ходьба на пятках, на носках; ходьба в различном темпе: медленно, быстро; бег в чередовании с ходьбой; ходьба и бег в медленном темпе с сохранением дистанции; бег в колонне по одному в равномерном темпе; челночный бег 3 X 10 метров; высокий старт; бег на 30 метров с высокого старта на скорость.

Прыжки: прыжки на двух (одной) ноге на месте с поворотами на 180° и 360°; прыжки на одной ноге с продвижением вперед; прыжки в длину с места толчком двух ног; прыжки в глубину с высоты 50 см; в длину с двух-трех шагов, толчком одной с приземлением на две через ров; прыжки боком через г/скамейку с опорой на руки; прыжки, наступая на г/скамейку; прыжки в высоту с шага.

Броски, ловля, метание мяча и передача предметов: метание малого мяча правой (левой) рукой на дальность способом «из-за головы через плечо»; метание малого мяча в горизонтальную цель (мишени на г/стенке); метание малого мяча в вертикальную цель; подбрасывание волейбольного мяча перед собой и ловля его; высокое подбрасывание большого мяча и ловля его после отскока от пола; броски большого мяча друг другу в парах двумя руками снизу; броски набивного мяча весом 1 кг различными способами: двумя руками снизу и от груди, из-за головы; переноска одновременно 2-3 предметов различной формы (флажки, кегли, палки, мячи и т.д.); передача и переноска предметов на расстояние до 20 метров (набивных мячей – 1 кг, г/палок, больших мячей и т.д.).

Равновесие: ходьба по г/скамейке с предметом (флажок, г/мяч, г/палка); ходьба по г/скамейке с различными положениями рук; ходьба по г/скамейке с опусканием на одно колено; ходьба по г/скамейке с перешагиванием через предметы высотой 15-20 см; поворот кругом переступанием на г/скамейке; расхождение вдвоем при встрече на г/скамейке; «Петушок», «Ласточка» на полу.

Лазание, перелезание, подлезание: ползание на четвереньках по наклонной г/скамейке с переходом на г/стенку; лазание по г/стенке одновременным способом, не пропуская реек, с поддержкой; передвижение по г/стенки в сторону; подлезание и перелезание под препятствия разной высоты (мягкие модули, г/скамейка, обручи, г/скалка, стойки и т.д.); подлезание под препятствием с предметом в руках; пролезание в модуль-тоннель; перешагивание через предметы: кубики, кегли, набивные мя-

чи, большие мячи; вис на руках на г/стенке 1-2 секунды; полоса препятствий из 5-6 заданий в подлезании, перелезании и равновесии.

Содержание курсов коррекционно-развивающей области

Содержание коррекционно – развивающей области представлено следующими обязательными коррекционными курсами: «Коррекционно-развивающие занятия (логопедические и психокоррекционные)» (фронтальные и/или индивидуальные занятия), «Ритмика» (фронтальные и/или индивидуальные занятия).

Коррекционный курс «Коррекционно-развивающие занятия (логопедические и психокоррекционные)».

Логопедические занятия

Цель логопедических занятий состоит в диагностике, коррекции и развитии всех сторон речи (фонетико-фонематической, лексико-грамматической, синтаксической), связной речи.

Основными **направлениями** логопедической работы является:

диагностика и коррекция звукопроизношения (постановка, автоматизация и дифференциация звуков речи);

диагностика и коррекция лексической стороны речи (обогащение словаря, его расширение и уточнение);

диагностика и коррекция грамматического строя речи (синтаксической структуры речевых высказываний, словоизменения и словообразования);

коррекция диалогической и формирование монологической форм речи, развитие коммуникативной функции речи (развитие навыков диалогической и монологической речи, формирование связной речи, повышение речевой мотивации, обогащение речевого опыта);

коррекция нарушений чтения и письма;

расширение представлений об окружающей действительности;

развитие познавательной сферы (мышления, памяти, внимания и др. познавательных процессов).

Психокоррекционные занятия

Цель психокоррекционных занятий заключается в применении разных форм взаимодействия с обучающимися, направленными на преодоление или ослабление проблем в психическом и личностном развитии, гармонизацию личности и межличностных отношений.

Основные **направления** работы:

диагностика и развитие познавательной сферы и целенаправленное формирование высших психических функций (формирование учебной мотивации, активизация сенсорно-перцептивной, мнемической и мыслительной деятельности, развития пространственно-временных представлений);

диагностика и развитие эмоционально-личностной сферы и коррекция ее недостатков (гармонизация психоэмоционального состояния, формирование позитивного отношения к своему «Я», повышение уверенности в себе, развитие самостоятельности, формирование навыков самоконтроля, создание ситуации успешной деятельности);

диагностика и развитие коммуникативной сферы социальная интеграции (развитие способности к эмпатии, сопереживанию);

формирование продуктивных видов взаимодействия с окружающими (в семье, классе), **повышение социального статуса обучающегося в коллективе, формирование и развитие навыков социального поведения**(формирование правил и норм поведения в группе, адекватное понимание социальных ролей в значимых ситуациях);

формирование произвольной регуляции деятельности и поведения(развитие произвольной регуляции деятельности и поведения, формирование способности к планированию и контролю).

Коррекционный курс «Ритмика»

Целью занятий по ритмике является развитие двигательной активности обучающегося с ЗПР в процессе восприятия музыки.

Коррекционная работа на занятиях ритмикой базируется на постоянном взаимодействии музыки, движений и устной речи: музыка и движения, музыка и речь, движения и речь, музыка, движения и речь. На занятиях осуществляется коррекция недостатков двигательной, эмоционально-волевой, познавательной сфер. Занятия способствуют развитию общей и речевой моторики, ориентировке в пространстве, укреплению здоровья, формированию навыков здорового образа жизни у обучающихся.

Основные **направления** работы по ритмике:

восприятие музыки (в исполнении педагога и аудиозаписи): определение на слух начала и окончания звучания музыки; различение и опознавание на слух громкой, тихой, негромкой музыки; быстрого, медленного, умеренного темпа; различение и опознавание на слух музыки двухдольного, трехдольного, четырехдольного метра (полька, марш, вальс); плавной и отрывистой музыки;

упражнения на ориентировку в пространстве: простейшие построения перестроения (в одну и две линии, в колонну, вцепочку, в одну и две шеренги друг напротив друга, в круг, сужение и расширение круга, свободное размещение в классе, различные положения в парах и т. д.); ходьба в шеренге (вперед, назад), по кругу, в заданном направлении, разными видами шага; повороты;

ритмико-гимнастические упражнения: общеразвивающие упражнения, упражнения на координацию движений, упражнение на расслабление мышц;

упражнения с детскими музыкальными инструментами: игра на элементарных музыкальных инструментах (погремушка, металлофон, бубен, ксилофон, барабан, румба, маракас, треугольник, тарелки и др.);

игры под музыку: музыкальные игры и игровые ситуации с музыкально-двигательными заданиями с элементами занимательности, соревнования (кто скорее, кто лучше, кто более и т.д.), игры по ориентировке в пространстве;

танцевальные упражнения: выполнение под музыку элементов танца и пляски, несложных композиций народных, бальных и современных танцев;

декламация песен под музыку: выразительная декламация песен под музыкальное сопровождение и управление педагога, воспроизведение ритмического рисунка мелодии, ее темпа, динамических оттенков, характера звуковедения (плавно, отрывисто), соответствующей манере исполнения (легко, более твердо и др.).

Содержание коррекционно-развивающей области может быть дополнено МА-ОУ ООШ №15 самостоятельно на основании рекомендаций ППК, ИПР обучающихся с ЗПР.

Выбор коррекционно-развивающих курсов для индивидуальных и групповых занятий, их количественное соотношение, содержание самостоятельно определяется МАОУ ООШ №15, исходя из психофизических особенностей и особых образовательных потребностей обучающихся с ЗПР.

3.2.3. Программа духовно-нравственного развития, воспитания

Программа духовно-нравственного развития и воспитания направлена на организацию нравственного уклада школьной жизни, включающего воспитательную, учебную, внеучебную, социально значимую деятельность обучающихся с ЗПР, основанного на системе духовных ценностей, моральных приоритетов, реализуемого в совместной социально-педагогической деятельности школы, семьи и других субъектов общественной жизни.

Нормативно-правовой и методологической основой программы духовно-нравственного развития и воспитания обучающихся на ступени начального общего образования являются Закон Российской Федерации «Об образовании в Российской Федерации», ФГОС НОО обучающихся с ОВЗ, ФГОС НОО, Концепция духовно-нравственного развития и воспитания личности гражданина России.

Программа духовно-нравственного развития призвана направлять образовательный процесс на воспитание обучающихся с ЗПР в духе любви к Родине, уважения к культурно-историческому наследию своего народа и своей страны, на формирование основ социально ответственного поведения. В основу программы положены ключевые воспитательные задачи, базовые национальные ценности российского общества и общечеловеческие ценности.

Целью духовно-нравственного развития и воспитания обучающихся с ЗПР на ступени начального общего образования является социально-педагогическая поддержка и приобщение обучающихся к базовым национальным ценностям российского общества, общечеловеческим ценностям в контексте формирования у них нравственных чувств и нравственного поведения.

Задачи духовно-нравственного развития обучающихся с ЗПР на ступени начального общего образования:

в области формирования личностной культуры:

формирование мотивации универсальной нравственной компетенции — «становиться лучше», активности в учебно-игровой, предметно-продуктивной, социально ориентированной деятельности на основе нравственных установок и моральных норм;

формирование нравственных представлений о том, что такое «хорошо» и что такое «плохо», а также внутренней установки в сознании школьника поступать «хорошо»;

формирование способности формулировать собственные нравственные обязательства, осуществлять нравственный самоконтроль, требовать от себя выполнения моральных норм, давать элементарную нравственную оценку своим и чужим поступкам;

формирование в сознании школьников нравственного смысла учения;

формирование основ морали — осознанной обучающимся необходимости определённого поведения, обусловленного принятыми в обществе представлениями о добре и зле, должном и недопустимом;

формирование представлений о базовых общечеловеческих ценностях;

формирование представлений о базовых национальных, этнических и духовных традициях;

формирование эстетических потребностей, ценностей и чувств;

формирование критичности к собственным намерениям, мыслям и поступкам;

формирование способности к самостоятельным поступкам и действиям, совершаемым на основе морального выбора, осознание ответственности за результаты собственных действий и поступков;

развитие трудолюбия, способности к преодолению трудностей, настойчивости в достижении результата;

в области формирования социальной культуры:

формирование основ российской гражданской идентичности – осознание себя как гражданина России;

пробуждение чувства гордости за свою Родину, российский народ и историю России;

осознание своей этнической и национальной принадлежности, воспитание положительного отношения к своему национальному языку и культуре;

формирование патриотизма и чувства причастности к коллективным делам;

развитие навыков сотрудничества со взрослыми и сверстниками в разных социальных ситуациях;

укрепление доверия к другим людям;

развитие этических чувств, доброжелательности и эмоционально-нравственной отзывчивости, понимания и сопереживания чувствам других людей;

формирование уважительного отношения к традиционным российским религиям и религиозным организациям, к вере и религиозным убеждениям;

формирование уважительного отношения к иному мнению, истории и культуре других народов.

в области формирования семейной культуры:

формирование отношения к семье как основе российского общества;

формирование у обучающихся уважительного отношения к родителям, осознанного, заботливого отношения к старшим и младшим;

формирование представления о семейных ценностях, гендерных семейных ролях и уважения к ним;

знакомство обучающихся с культурно-историческими и этническими традициями российской семьи.

Общие задачи духовно-нравственного развития обучающихся с ЗПР классифицированы по направлениям, каждое из которых, будучи тесно связанным с другими, раскрывает одну из существенных сторон духовно-нравственного развития личности гражданина России.

Организация может конкретизировать общие задачи нравственного развития обучающихся с учётом национальных и региональных условий и особенностей организации образовательного процесса, а также потребностей обучающихся с ЗПР и их родителей (законных представителей).

Реализация программы духовно-нравственного развития, воспитания осуществляется по следующим направлениям, включающим духовные, нравственные и культурные традиции нашей страны:

воспитание гражданственности, патриотизма, уважения к правам, свободам и обязанностям человека;

воспитание нравственных чувств и этического сознания;

формирование ценностного отношения к семье, здоровью и здоровому образу жизни;

воспитание трудолюбия, творческого отношения к учению, труду, жизни;

воспитание положительного отношения к природе, окружающей среде (экологическое воспитание);

воспитание эмоционально-положительного отношения к прекрасному, формирование представлений об эстетических идеалах и ценностях (эстетическое воспитание).

Образовательная организация может расширить сектор представленных направлений, отдать приоритет тому или иному направлению, конкретизировать направления различными видами, формами деятельности.

Программа духовно-нравственного развития, воспитания обучающихся с ЗПР реализуется посредством:

духовно-нравственного воспитания - педагогически организованного процесса усвоения и принятия обучающимися базовых национальных ценностей, освоение ими системы общечеловеческих ценностей и культурных, духовных и нравственных ценностей многонационального народа Российской Федерации;

духовно-нравственного развития - осуществления в процессе социализации последовательного расширения и укрепления ценностно-смысловой сферы личности, формирования способности обучающихся оценивать и сознательно выстраивать на основе традиционных моральных норм и нравственных идеалов отношения к себе, другим людям, обществу, государству, Отечеству, миру в целом.

Реализация программы должна проходить в единстве урочной, внеурочной и внешкольной деятельности, в совместной педагогической работе образовательной организации, семьи и других институтов общества.

Реализация программы предполагает создание социально открытого пространства, где каждый педагог, сотрудник школы, родители разделяют ключевые смыслы духовных и нравственных идеалов и ценностей, положенных в основание данной программы, стремясь к их реализации в практической жизнедеятельности:

в содержании и построении уроков;

в способах организации совместной деятельности взрослых и детей в учебной и внеучебной деятельности;

в характере общения и сотрудничества взрослого и ребенка;

в опыте организации индивидуальной, групповой, коллективной деятельности обучающихся;

в специальных событиях, спроектированных с учетом определенной ценности и смысла;

в личном примере ученикам.

Для организации такого пространства и его полноценного функционирования требуются согласованные усилия всех социальных субъектов - участников воспитания: семьи, общественных организаций, включая и детско-юношеские движения и организации, учреждений дополнительного образования, культуры и

спорта, средств массовой информации, традиционных российских религиозных объединений.

Программа должна обеспечивать:

организацию системы воспитательных мероприятий, позволяющих каждому обучающемуся с ЗП использовать на практике полученные знания, усвоенные модели и нормы поведения;

формирование целостной образовательной среды, включающей урочную, внеурочную и внешкольную деятельность и учитывающей историко-культурную, этническую и региональную специфику.

Программа духовно-нравственного развития должна включать описание: цели и задач, основных направлений работы, перечень планируемых результатов воспитания (социальных компетенций, моделей поведения обучающихся с ЗП), формы организации работы.

Программа духовно-нравственного развития самостоятельно разрабатывается МАОУ ООШ №15 на основе ПрАООП НОО обучающихся с ЗП, ПрООП НОО¹⁷, разработанной для общеобразовательной школы, с учетом специфики образовательных потребностей обучающихся с ЗП.

3.2.4. Программа формирования экологической культуры, здорового и безопасного образа жизни

Программа формирования экологической культуры, здорового и безопасного образа жизни в соответствии с определением ФГОС НОО обучающихся с ОВЗ — комплексная программа формирования у обучающихся с ЗП знаний, установок, личностных ориентиров и норм поведения, обеспечивающих сохранение и укрепление физического и психологического здоровья как одной из ценностных составляющих, способствующих познавательному и эмоциональному развитию ребёнка.

Программа формирования экологической культуры разрабатывается на основе системно-деятельностного и культурно-исторического подходов, с учётом этнических, социально-экономических, природно-территориальных и иных особенностей региона, запросов семей и других субъектов образовательного процесса и подразумевает конкретизацию задач, содержания, условий, планируемых результатов, а также форм ее реализации, взаимодействия с семьёй, учреждениями дополнительного образования и другими общественными организациями.

Программа формирования экологической культуры, здорового и безопасного образа жизни должна вносить вклад в достижение требований к личностным результатам освоения АООП НОО обучающихся с ЗП: формирование представлений о мире в его органичном единстве и разнообразии природы, народов, культур и религий; овладение начальными навыками адаптации в окружающем мире; формирование установки на безопасный, здоровый образ жизни, наличие мотивации к творческому труду, работе на результат, бережному отношению к материальным и духовным ценностям.

Программа построена на основе общенациональных ценностей российского общества, таких, как гражданственность, здоровье, природа, экологическая культура, безопасность человека и государства. Она направлена на развитие мотивации и

¹⁷ Параграф 2.3 Раздела 2 Примерной основной образовательной программы образовательного учреждения. Начальная школа / [сост. Е. С. Савинов]. — 4-е изд., перераб. — М. : Просвещение, 2012. — 223 с. — (Стандарты второго поколения).

готовности обучающихся с ЗПР действовать предусмотрительно, придерживаться здорового и экологически безопасного образа жизни, ценить природу как источник духовного развития, информации, красоты, здоровья, материального благополучия.

Программа формирования экологической культуры, здорового и безопасного образа жизни на ступени начального общего образования формируется с учётом факторов, оказывающих существенное влияние на состояние здоровья обучающихся:

- неблагоприятные социальные, экономические и экологические условия;
- факторы риска, имеющие место в образовательных организациях, которые приводят к ухудшению здоровья обучающихся;
- чувствительность к различным воздействиям при одновременной инертности реакции на них, обуславливающей временной разрыв между воздействием и результатом, между начальным и существенным проявлением неблагоприятных сдвигов в здоровье обучающихся;
- формируемые в младшем школьном возрасте правила поведения, привычки;
- особенности отношения обучающихся младшего школьного возраста к своему здоровью, что связано с отсутствием у обучающихся опыта «нездоровья» (за исключением обучающихся с серьёзными хроническими заболеваниями) и восприятием обучающимся состояния болезни главным образом как ограничения свободы;
- неспособность прогнозировать последствия своего отношения к здоровью.

При выборе стратегии реализации настоящей программы необходимо исходить из того, что формирование культуры здорового и безопасного образа жизни — необходимый и обязательный компонент здоровьесберегающей работы общеобразовательной организации, требующий создание соответствующей инфраструктуры, благоприятного психологического климата, обеспечение рациональной организации учебного процесса.

Программа формирования экологической культуры, здорового и безопасного образа жизни должна обеспечивать:

формирование представлений об основах экологической культуры на примере экологически сообразного поведения в быту и в природе, безопасного для человека и окружающей среды;

пробуждение в детях желания заботиться о своем здоровье (формирование заинтересованного отношения к собственному здоровью) путем соблюдения правил здорового образа жизни и организации здоровьесберегающего характера учебной деятельности и общения;

формирование познавательного интереса и бережного отношения к природе;

формирование установок на использование здорового питания;

использование оптимальных двигательных режимов для обучающихся с ЗПР с учетом их возрастных, психофизических особенностей, развитие потребности в занятиях физической культурой и спортом;

соблюдение здоровьесозидающих режимов дня;

формирование негативного отношения к факторам риска здоровью обучающихся;

становление умений противостояния вовлечению в табакокурение, употребление алкоголя, наркотических и сильнодействующих веществ;

формирование у обучающегося потребности безбоязненно обращаться к врачу по любым вопросам, связанным с особенностями роста и развития, состояния здоровья, развитие готовности самостоятельно поддерживать свое здоровье на основе использования навыков личной гигиены;

формирование умений безопасного поведения в окружающей среде и простейших умений поведения в экстремальных (чрезвычайных) ситуациях.

Программа формирования экологической культуры, здорового и безопасного образа жизни обучающихся с ЗПР реализуется по следующим направлениям:

1. Создание здоровьесберегающей инфраструктуры образовательной организации с целью реализации необходимых условий для сбережения здоровья обучающихся с ЗПР.

2. Формирование культуры здорового и безопасного образа жизни средствами урочной деятельности при использовании программного материала, формирующего у обучающихся с ЗПР установку на безопасный, здоровый образ жизни, предусматривающего обсуждение проблем, связанных с безопасностью жизни, укреплением собственного физического, нравственного и духовного здоровья, активным отдыхом.

3. Организация физкультурно-оздоровительной работы, направленной на обеспечение рациональной организации двигательного режима, нормального физического развития и двигательной подготовленности обучающихся с ЗПР, повышение адаптивных возможностей организма, сохранение и укрепление здоровья обучающихся и формирование культуры здоровья в различных формах (на уроках физкультуры, в секциях, при проведении динамических пауз на уроках, при проведении дней здоровья, соревнований, олимпиад, походов и т. п.).

4. Формирование экологической культуры в процессе усвоения элементарных представлений об экокультурных ценностях, о традициях этического отношения к природе, нормах экологической этики, об экологически грамотном взаимодействии человека с природой в ходе экскурсий, прогулок, туристических походов и путешествий по родному краю; приобретения первоначального опыта участия в природоохранной деятельности (в школе и на пришкольном участке, в ходе экологических акций и т.д.); совместной экологической деятельности родителей (законных представителей), обучающихся и педагогов образовательной организации, обеспечивающей расширение опыта общения с природой.

5. Просветительская работа с родителями (законными представителями) по вопросам охраны и укрепления здоровья обучающихся направлена на повышение уровня их знаний в форме проведения родительского лектория, привлечения родителей (законных представителей) к совместной работе по проведению оздоровительных мероприятий и спортивных соревнований, ведения Дневников здоровья с обучающимися с ЗПР, прошедшими саногенетический мониторинг и получившими рекомендации по коррекции различных параметров здоровья.

Наиболее эффективным путём формирования экологической культуры, здорового и безопасного образа жизни обучающихся с ЗПР является направляемая и организуемая взрослыми практическая работа обучающихся с учетом их особых образовательных потребностей, способствующая: практическому освоению ими знаний основ здорового образа жизни; развитию потребности взаимодействия с природной средой; пониманию роли в жизнедеятельности человека режима дня,

двигательной активности, правильного питания, выполнения правил личной гигиены.

Программа должна содержать: цель и задачи, планируемые результаты, основные направления работы, перечень организационных форм.

Программа формирования экологической культуры, здорового и безопасного образа жизни самостоятельно разрабатывается образовательной МАОУ ООШ №15 на основе ПрАООП НОО обучающихся с ЗПР, ПрООП НОО¹⁸, разработанной для общеобразовательной школы, с учетом специфики образовательных потребностей обучающихся с ЗПР.

3.2.5. Программа коррекционной работы

Программа коррекционной работы в соответствии с требованиями ФГОС НОО обучающихся с ОВЗ направлена на создание системы комплексной помощи обучающимся с ЗПР в освоении АООП НОО, коррекцию недостатков в физическом и (или) психическом развитии обучающихся, их социальную адаптацию.

Программа коррекционной работы обеспечивает:

выявление особых образовательных потребностей обучающихся с ЗПР, обусловленных недостатками в их физическом и (или) психическом развитии;

создание адекватных условий для реализации особых образовательных потребностей обучающихся с ЗПР;

осуществление индивидуально-ориентированного психолого-медико-педагогического сопровождения обучающихся с ЗПР с учетом их особых образовательных потребностей и индивидуальных возможностей (в соответствии с рекомендациями ППК);

разработку и реализацию индивидуальных учебных планов, организацию индивидуальных и групповых коррекционных занятий для обучающихся с ЗПР с учетом индивидуальных и типологических особенностей психофизического развития и индивидуальных возможностей;

оказание помощи в освоении обучающимися с ЗПР АООП НОО и их интеграции в образовательном учреждении;

возможность развития коммуникации, социальных и бытовых навыков, адекватного учебного поведения, взаимодействия со взрослыми и обучающимися, формированию представлений об окружающем мире и собственных возможностях;

оказание родителям (законным представителям) обучающихся с ЗПР консультативной и методической помощи по медицинским, социальным, правовым и другим вопросам, связанным с их воспитанием и обучением.

Целью программы коррекционной работы является создание системы комплексного психолого-медико-педагогического сопровождения процесса освоения АООП НОО обучающимися с ЗПР, позволяющего учитывать их особые образовательные потребности на основе осуществления индивидуального и дифференцированного подхода в образовательном процессе.

Задачи программы:

- определение особых образовательных потребностей обучающихся с ЗПР;

¹⁸ Параграф 2.4 Раздела 2 Примерной основной образовательной программы образовательного учреждения. Начальная школа / [сост. Е. С. Савинов]. — 4-е изд., перераб. — М. : Просвещение, 2012. — 223 с. — (Стандарты второго поколения).

- повышение возможностей обучающихся с ЗПР в освоении АООП НОО и интеграции в образовательный процесс;
- своевременное выявление обучающихся с трудностями адаптации в образовательно-воспитательном процессе;
- создание и реализация условий, нормализующих анализаторную, аналитико-синтетическую и регуляторную деятельность на основе координации педагогических, психологических и медицинских средств воздействия в процессе комплексной психолого-медико-педагогической коррекции;
- оказание родителям (законным представителям) обучающихся с ЗПР консультативной и методической помощи по медицинским, социальным, психологическим, правовым и другим вопросам.

Программа коррекционной работы содержит:

перечень, содержание и план реализации коррекционных занятий, обеспечивающих удовлетворение особых образовательных потребностей обучающихся с ЗПР и освоение ими АООП НОО;

систему комплексного психолого-медико-педагогического сопровождения обучающихся с ЗПР в условиях образовательного процесса, включающего: психолого-медико-педагогическое обследование обучающихся с целью выявления их особых образовательных потребностей; мониторинг динамики развития обучающихся и их успешности в освоении АООП НОО; корректировку коррекционных мероприятий;

механизм взаимодействия в разработке и реализации коррекционных мероприятий педагогов, специалистов в области коррекционной педагогики и психологии, медицинских работников Организации и других организаций, специализирующихся в области социально-психолого-педагогической поддержки семьи и других социальных институтов, который должен обеспечиваться в единстве урочной, внеурочной и внешкольной деятельности;

планируемые результаты коррекционной работы.

Коррекционная работа представляет собой систему психолого-педагогических и медицинских средств, направленных на преодоление и/или ослабление недостатков в физическом и/или психическом развитии обучающихся с ЗПР.

Принципы коррекционной работы:

Принцип *приоритетности интересов* обучающегося определяет отношение работников организации, которые призваны оказывать каждому обучающемуся помощь в развитии с учетом его индивидуальных образовательных потребностей.

Принцип *системности* - обеспечивает единство всех элементов коррекционно-воспитательной работы: цели и задач, направлений осуществления и содержания, форм, методов и приемов организации, взаимодействия участников.

Принцип *непрерывности* обеспечивает проведение коррекционной работы на всем протяжении обучения школьников с учетом изменений в их личности.

Принцип *вариативности* предполагает создание вариативных программ коррекционной работы с обучающимся с учетом их особых образовательных потребностей и возможностей психофизического развития.

Принцип *комплексности* коррекционного воздействия предполагает необходимость всестороннего изучения обучающихся и предоставления квалифицированной помощи специалистов разного профиля с учетом их особых

образовательных потребностей и возможностей психофизического развития на основе использования всего многообразия методов, техник и приемов коррекционной работы.

Принцип *единства психолого-педагогических и медицинских средств*, обеспечивающий взаимодействие специалистов психолого-педагогического и медицинского блока в деятельности по комплексному решению задач коррекционно-воспитательной работы.

Принцип *сотрудничества с семьей* основан на признании семьи как важного участника коррекционной работы, оказывающего существенное влияние на процесс развития ребенка и успешность его интеграции в общество.

Коррекционная работа с обучающимися с ЗПР осуществляется в ходе всего учебно-образовательного процесса:

— через содержание и организацию образовательного процесса (индивидуальный и дифференцированный подход, несколько сниженный темп обучения, структурная упрощенность содержания, повторность в обучении, активность и сознательность в обучении);

— в рамках внеурочной деятельности в форме специально организованных индивидуальных и групповых занятий (психокоррекционные и логопедические занятия, занятия ритмикой);

— в рамках психологического и социально-педагогического сопровождения обучающихся.

Основными направлениями в коррекционной работе являются: коррекционная помощь в овладении базовым содержанием обучения; развитие эмоционально-личностной сферы и коррекция ее недостатков; развитие познавательной деятельности и целенаправленное формирование высших психических функций; формирование произвольной регуляции деятельности и поведения; коррекция нарушений устной и письменной речи; обеспечение ребенку успеха в различных видах деятельности с целью предупреждения негативного отношения к учёбе, ситуации школьного обучения в целом, повышения мотивации к школьному обучению.

Программа коррекционной работы на ступени начального общего образования обучающихся с ЗПР включает в себя взаимосвязанные направления, отражающие ее основное содержание:

1. *Диагностическая работа* обеспечивает выявление особенностей развития и здоровья обучающихся с ЗПР с целью создания благоприятных условий для овладения ими содержанием АООП НОО.

Проведение диагностической работы предполагает осуществление:

1) психолого-педагогического и медицинского обследования с целью выявления их особых образовательных потребностей:

— развития познавательной сферы, специфических трудностей в овладении содержанием образования и потенциальных возможностей;

— развития эмоционально-волевой сферы и личностных особенностей обучающихся;

— определение социальной ситуации развития и условий семейного воспитания обучающегося;

2) мониторинга динамики развития обучающихся, их успешности в освоении АООП НОО;

3) анализа результатов обследования с целью проектирования и корректировки коррекционных мероприятий.

2. *Коррекционно-развивающая работа* обеспечивает организацию мероприятий, способствующих личностному развитию учащихся, коррекции недостатков в психофизическом развитии и освоению ими содержания образования.

КОРРЕКЦИОННО-РАЗВИВАЮЩАЯ РАБОТА ВКЛЮЧАЕТ:

— составление индивидуальной программы психологического сопровождения обучающегося (совместно с педагогами);

— формирование в классе психологического климата комфортного для всех обучающихся;

— организация внеурочной деятельности, направленной на развитие познавательных интересов учащихся, их общее социально-личностное развитие;

— разработка оптимальных для развития обучающихся с ЗПР групповых и индивидуальных коррекционных программ (методик, методов и приёмов обучения) в соответствии с их особыми образовательными потребностями;

— организацию и проведение специалистами индивидуальных и групповых занятий по психокоррекции, необходимых для преодоления нарушений развития обучающихся;

— развитие эмоционально-волевой и личностной сферы обучающегося и коррекцию его поведения;

— социальное сопровождение обучающегося в случае неблагоприятных условий жизни при психотравмирующих обстоятельствах.

3. *Консультативная работа* обеспечивает непрерывность специального сопровождения обучающихся с ЗПР в освоении АООП НОО, консультирование специалистов, работающих с детьми, их семей по вопросам реализации дифференцированных психолого-педагогических условий обучения, воспитания, коррекции, развития и социализации обучающихся с ЗПР.

КОНСУЛЬТАТИВНАЯ РАБОТА ВКЛЮЧАЕТ:

— психолого-педагогическое консультирование педагогов по решению проблем в развитии и обучении, поведении и межличностном взаимодействии конкретных обучающихся;

— консультативную помощь семье в вопросах решения конкретных вопросов воспитания и оказания возможной помощи обучающемуся в освоении общеобразовательной программы.

5. *Информационно-просветительская работа* предполагает осуществление разъяснительной деятельности в отношении педагогов и родителей по вопросам, связанным с особенностями осуществления процесса обучения и воспитания обучающихся с ЗПР, взаимодействия с педагогами и сверстниками, их родителями (законными представителями) и др.

ИНФОРМАЦИОННО-ПРОСВЕТИТЕЛЬСКАЯ РАБОТА ВКЛЮЧАЕТ:

— проведение тематических выступлений для педагогов и родителей по разъяснению индивидуально-типологических особенностей различных категорий обучающихся;

— оформление информационных стендов, печатных и других материалов;

— психологическое просвещение педагогов с целью повышения их психологической компетентности;

— психологическое просвещение родителей с целью формирования у них элементарной психолого-психологической компетентности.

Программа коррекционной работы может предусматривать индивидуализацию специального сопровождения обучающегося с ЗПР.

При возникновении трудностей в освоении обучающимся с ЗПР содержания АООП НОО педагоги, осуществляющие психолого-педагогическое сопровождение, оперативно дополняют структуру программы коррекционной работы соответствующим направлением работы, которое будет сохранять свою актуальность до момента преодоления возникших затруднений. В случае нарастания значительных стойких затруднений в обучении, взаимодействии с учителями и обучающимися школы (класса) обучающийся с ЗПР направляется на комплексное психолого-медико-педагогическое обследование с целью выработки рекомендаций по его дальнейшему обучению.

Психолого-педагогическое сопровождение обучающихся с ЗПР осуществляют специалисты: учитель-дефектолог, логопед, педагог-психолог, имеющий соответствующую профильную подготовку, социальный педагог, педагог дополнительного образования. При необходимости Программу коррекционной работы может осуществлять специалист, работающий в иной организации (Центре психолого-педагогической коррекции и реабилитации, ППК и др.) по сетевому взаимодействию.

Основными механизмами реализации программы коррекционной работы являются оптимально выстроенное взаимодействие специалистов Организации, обеспечивающее комплексное, системное сопровождение образовательного процесса, и социальное партнерство, предполагающее профессиональное взаимодействие Организации с внешними ресурсами (организациями различных ведомств, другими институтами общества).

Взаимодействие специалистов Организации предусматривает:

многоаспектный анализ психофизического развития обучающегося с ЗПР;

комплексный подход к диагностике, определению и решению проблем обучающегося с ЗПР, к предоставлению ему квалифицированной помощи с учетом уровня психического развития;

разработку индивидуальных образовательных маршрутов обучающихся с ЗПР.

Социальное партнерство предусматривает:

сотрудничество с образовательными организациями и другими ведомствами по вопросам преемственности обучения, развития, социализации, здоровье сбережения обучающихся с ЗПР;

сотрудничество со средствами массовой информации;

сотрудничество с родительской общественностью.

Программа коррекционной работы содержит: цель, задачи, программы коррекционных курсов, систему комплексного психолого-медико-педагогического обследования обучающихся, основные направления (диагностическое, коррекционно-развивающее, консультативное, информационно-просветительское), описание специальных условий обучения и воспитания обучающихся с ЗПР,

планируемые результаты освоения программы коррекционной работы, механизмы реализации программы.

2.2.6. Программа внеурочной деятельности

Программа внеурочной деятельности обеспечивает учет индивидуальных особенностей и потребностей обучающихся с ЗПР через организацию внеурочной деятельности.

Под внеурочной деятельностью понимается образовательная деятельность, осуществляемая в формах, отличных от урочной, и направленная на достижение планируемых результатов освоения АООП НОО обучающихся с ЗПР. Внеурочная деятельность объединяет все, кроме учебной, виды деятельности обучающихся, в которых возможно и целесообразно решение задач их воспитания и социализации.

Сущность и основное назначение внеурочной деятельности заключается в обеспечении дополнительных условий для развития интересов, склонностей, способностей обучающихся с ЗПР, организации их свободного времени.

Внеурочная деятельность ориентирована на создание условий для: творческой самореализации обучающихся с ЗПР в комфортной развивающей среде, стимулирующей возникновение личностного интереса к различным аспектам жизнедеятельности; позитивного отношения к окружающей действительности; социального становления обучающегося в процессе общения и совместной деятельности в детском сообществе, активного взаимодействия со сверстниками и педагогами.

Внеурочная деятельность способствует социальной интеграции обучающихся путем организации и проведения мероприятий, в которых предусмотрена совместная деятельность обучающихся разных категорий (с ОВЗ и без таковых), различных организаций. Виды совместной внеурочной деятельности подбираются с учетом возможностей и интересов как обучающихся с задержкой психического развития, так и обычно развивающихся сверстников.

Основными целями внеурочной деятельности являются создание условий для достижения обучающегося необходимого для жизни в обществе социального опыта и формирования принимаемой обществом системы ценностей, создание условий для всестороннего развития и социализации каждого обучающегося с ЗПР, создание воспитывающей среды, обеспечивающей развитие социальных, интеллектуальных интересов учащихся в свободное время.

Основные задачи:

коррекция всех компонентов психофизического, интеллектуального, личностного развития обучающихся с ЗПР с учетом их возрастных и индивидуальных особенностей;

развитие активности, самостоятельности и независимости в повседневной жизни;

развитие возможных избирательных способностей и интересов обучающегося в разных видах деятельности;

формирование основ нравственного самосознания личности, умения правильно оценивать окружающее и самих себя,

формирование эстетических потребностей, ценностей и чувств;

развитие трудолюбия, способности к преодолению трудностей, целеустремленности и настойчивости в достижении результата;

расширение представлений обучающегося о мире и о себе, его социального опыта;

формирование положительного отношения к базовым общественным ценностям;

формирование умений, навыков социального общения людей;

расширение круга общения, выход обучающегося за пределы семьи и образовательной организации;

развитие навыков осуществления сотрудничества с педагогами, сверстниками, родителями, старшими детьми в решении общих проблем;

укрепление доверия к другим людям;

развитие доброжелательности и эмоциональной отзывчивости, понимания других людей и сопереживания им.

Внеурочная деятельность организуется по направлениям развития личности: спортивно-оздоровительное, нравственное, социальное, общекультурное в таких формах как индивидуальные и групповые занятия, экскурсии, кружки, секции, соревнования, общественно полезные практики и т.д.

МАОУ ООШ №15 самостоятельно выбирает приоритетные направления внеурочной деятельности, определяет формы её организации с учетом реальных условий, особых образовательных потребностей обучающихся (в том числе индивидуальных), пожеланий родителей (законных представителей).

Обязательной частью внеурочной деятельности, поддерживающей процесс освоения содержания АООП НОО, является **коррекционно-развивающая область**. Содержание **коррекционно-развивающей области** представлено коррекционно-развивающими занятиями (логопедическими и психокоррекционными) и ритмикой.

В соответствии с требованиями ФГОС НОО обучающихся с ОВЗ время, отводимое на внеурочную деятельность (с учетом часов на коррекционно-развивающую область), составляет в течение 5 учебных лет не менее 1680 часов.

Внеурочная деятельность организуется в образовательной организации во внеурочное время для удовлетворения потребностей обучающихся в содержательном досуге, их участия в самоуправлении и общественно полезной деятельности.

При организации внеурочной деятельности обучающихся используются возможности сетевого взаимодействия (например, с участием организаций дополнительного образования детей, организаций культуры и спорта). В период каникул для продолжения внеурочной деятельности используются возможности организаций отдыха детей и их оздоровления, тематических лагерных смен, летних школ, создаваемых на базе общеобразовательных организаций и организаций дополнительного образования обучающихся.

МАОУ ООШ №15 самостоятельно разрабатывает и утверждает программу внеурочной деятельности с учётом, этнических, социально-экономических и иных особенностей региона, запросов семей и других субъектов образовательного процесса на основе системно-деятельностного и культурно-исторического подходов.

4.3. Организационный раздел

4.3.1. Учебный план

Учебный план МАОУ ООШ №15, реализующей АООП НОО обучающихся с ЗПР (вариант 7.2) (далее — учебный план), фиксирует общий объем нагрузки, мак-

симальный объем аудиторной нагрузки обучающихся, состав и структуру обязательных предметных областей, распределяет учебное время, отводимое на их освоение по классам и учебным предметам.

Учебный план определяет общие рамки принимаемых решений при разработке содержания образования, требований к его усвоению и организации образовательного процесса, а также выступает в качестве одного из основных механизмов его реализации.

Учебный план соответствует действующему законодательству Российской Федерации в области образования, обеспечивать введение в действие и реализацию требований ФГОС НОО обучающихся с ОВЗ и выполнение гигиенических требований к режиму образовательного процесса, установленных действующим СанПиНом.

Учебный план разработан на основе федерального государственного образовательного стандарта начального общего образования обучающихся с ограниченными возможностями здоровья, утвержденного приказом Минобрнауки России от 19 декабря 2014 года № 1598 с учетом санитарно-эпидемиологических правил и нормативов СанПиН 2.4.2.3286-15 «Санитарно-эпидемиологические требования к условиям и организации обучения и воспитания в организациях, осуществляющих образовательную деятельность по адаптированным основным общеобразовательным программам для обучающихся с ограниченными возможностями здоровья» (далее - ЗПР).

Основные положения Пояснительной записки к учебному плану разработаны на основе федеральных нормативных правовых документов.

Учебный план фиксирует максимальный объем учебной нагрузки обучающихся, состав учебных предметов федерального государственного образовательного стандарта начального общего образования; определяет часть, формируемую участниками образовательных отношений; распределяет учебное время, отводимое на освоение содержания образования по классам и учебным предметам. Учебный план является компонентом адаптированной основной образовательной программы начального общего образования (далее - АООП НОО). Адаптированная основная образовательная программа начального общего образования раскрывает специфику деятельности МАОУ ООШ № 15 в содержательном и процессуальном направлениях. АООП НОО рассматривается как возможная модель пути достижения обучающимися с ограниченными возможностями здоровья планируемых результатов начального общего образования.

Учебный план в рамках ФГОС является только одним из основных *организационных* (помимо целевых и содержательных) механизмов выполнения адаптированной основной образовательной программы начального общего образования, наряду с которым на уровне начального общего образования разрабатывается система условий реализации АООП НОО и план внеурочной деятельности.

Учебный план представляет собой организационный компонент реализации образовательных программ начального общего образования, отражает

обязательность единого образовательного пространства, обеспечивает доступность получения качественного образования в соответствии с требованиями ФГОС.

Учебный план МАОУ ООШ № 15 – нормативный правовой документ, устанавливающий перечень учебных предметов, курсов, дисциплин и объем учебного времени, отводимого на их изучение по уровням общего образования и классам (годам) обучения, формы промежуточной аттестации обучающихся. Учебный план отражает цели и задачи образовательной программы начального общего образования МАОУ ООШ № 15, ориентированной на достижение учащимися личностных, метапредметных и предметных результатов в соответствии с требованиями ФГОС. В ходе освоения учащимися учебных программ формируются базовые основы начального общего образования, создается фундамент для освоения программ основного общего образования:

- система учебных и познавательных мотивов: умение принимать, сохранять, реализовывать учебные цели, умение планировать, контролировать и оценивать учебные действия и их результат;
- познавательная мотивация, готовность и способность к сотрудничеству и совместной деятельности ученика с учителем и одноклассниками, основы нравственного поведения, здорового образа жизни.

Обязательная часть и часть, формируемая участниками образовательных отношений, отражают содержание образования, которое обеспечивает духовно-нравственное формирование учащихся, их личностный рост:

- формирование гражданской идентичности обучающихся, приобщение их к общекультурным, национальным и этнокультурным ценностям;
 - готовность обучающихся к продолжению образования на уровне основного общего образования, их приобщение к информационным технологиям;
 - формирование здорового образа жизни, элементарных правил поведения в экстремальных ситуациях;
 - личностное развитие обучающегося в соответствии с его индивидуальностью.
- Содержание образования на уровне начального общего образования реализуется преимущественно за счет введения учебных предметов, обеспечивающих целостное восприятие мира. Организация учебной деятельности осуществляется на основе системно-деятельностного и дифференцированного подходов, а система оценки обеспечивает индивидуальные достижения учащихся.

Учебный план включает все предметные области в соответствии с требованиями ФГОС начального общего образования. **Часть учебного плана, формируемая участниками образовательных отношений**, предусматривает учебные занятия:

- для углубленного изучения отдельных обязательных учебных предметов;
- учебные занятия, обеспечивающие различные интересы обучающихся с ОВЗ, в том числе этнокультурные;

- увеличение учебных часов, отводимых на изучение отдельных учебных предметов обязательной части;
- введение учебных курсов, обеспечивающих удовлетворение особых образовательных потребностей обучающихся с ОВЗ и необходимую коррекцию недостатков в психическом и (или) физическом развитии;
 - введение учебных курсов для факультативного изучения отдельных учебных предметов.

Своеобразный характер первичного нарушения у детей с ЗПР (развитие эмоционально-личностной сферы, развитие познавательной деятельности) и его последствий (задержки психического развития органического генеза, своеобразие мыслительной деятельности и другие нарушения психофизического развития) определяет наличие особых образовательных потребностей, реализация которых осуществляется не только в ходе общеобразовательной подготовки, но и в процессе коррекционной работы.

В соответствии с ч.2 ст.79 и ч.3 ст.79 Федерального закона №273-ФЗ «Об образовании в Российской Федерации» для обучающихся с ограниченными возможностями здоровья создаются специальные условия для получения образования, включающие в себя проведение групповых и индивидуальных коррекционных занятий. Внеурочная деятельность формируется из часов, необходимых для обеспечения индивидуальных потребностей обучающихся с ОВЗ и в сумме составляет до 10 часов в неделю на каждый класс (одного ребенка в условиях инклюзии), из которых не менее 5 часов предусматривается на реализацию обязательных занятий **коррекционной направленности, остальные - на развивающую область** с учетом возрастных особенностей учащихся и их физиологических потребностей.

Коррекционно-развивающая область является обязательной частью внеурочной деятельности, поддерживающей процесс освоения содержания АООП НОО. Коррекционно-развивающая работа направлена на обеспечение развития эмоционально-личностной сферы и коррекцию ее недостатков; познавательной деятельности и целенаправленное формирование высших психических функций; формирования произвольной регуляции деятельности и поведения; коррекцию нарушений устной и письменной речи, психолого-педагогическую поддержку в освоении АООП НОО. Выбор коррекционно-развивающих занятий, их количественное соотношение, содержание, самостоятельно определяется МАОУ ООШ №15, исходя из психофизических особенностей и особых образовательных потребностей обучающихся с ЗПР на основе рекомендаций ППК и ИПР обучающихся. Кроме специальных коррекционных занятий и уроков, коррекционная работа осуществляется в ходе всей образовательной деятельности. Коррекционные мероприятия могут реализовываться как во время внеурочной деятельности, так и во время урочной деятельности. Часы внеурочной деятельности

могут быть реализованы как в течение учебной недели, так и в период каникул, в выходные и праздничные дни. Часы, отведенные на внеурочную деятельность, могут быть использованы для проведения общественно полезных практик, исследовательской деятельности, реализации образовательных проектов, экскурсий, походов, соревнований, посещений театров, музеев.

Допускается перераспределение часов внеурочной деятельности по годам обучения в пределах одного уровня общего образования, а также их суммирование в течение учебного года (СанПиН 2.4.2.3286-15). Продолжительность учебного года для каждого класса определяется календарным учебным графиком МАОУ ООШ №15, в соответствии с которым утверждаются объемы учебных программ, график промежуточной аттестации, график учебных и календарных дней, расписание учебных занятий. Учебные предметы и формы промежуточной аттестации учащихся ежегодно определяются решением Педагогического совета МАОУ ООШ №15 и утверждаются приказом директора на основе нормативного локального акта - «Положение о формах, периодичности и порядке проведения текущего контроля успеваемости и промежуточной аттестации в МАОУ ООШ №15. Примерные формы проведения промежуточной аттестации учащихся: контрольные работы, тесты, компьютерное тестирование, диктанты, проверочные работы, учебный проект.

Продолжительность учебного года для обучающихся 1 класса составляет 33 учебные недели; для обучающихся 2-4 классов – не менее 34 учебных недель. Продолжительность каникул в течение учебного года составляет не менее 30 календарных дней, летом – не менее 8 недель. Обучение в первом (первом дополнительном) классе осуществляется с соблюдением следующих дополнительных требований:

- использование «ступенчатого» режима обучения в первом полугодии (в сентябре, октябре - по 3 урока в день до 35 минут каждый, в ноябре-декабре - по 4 урока до 35 минут каждый; январь - май - по 4 урока до 40 минут каждый);
- обучение проводится без балльного оценивания знаний обучающихся и домашних заданий;
- организуются дополнительные недельные каникулы в середине третьей четверти при традиционном режиме обучения. *Учебные занятия проводятся по 5-дневной учебной неделе и только в первую смену.* Специфика примерных учебных планов определяется тем, что содержание образования детей с ЗПР, особенно на начальном этапе, не идентично образовательной программе общего образования. Содержание специального образования включает фундаментальное ядро содержания общего образования, коррекционную работу, образовательно-воспитательную работу и внеурочную деятельность. Различия в психофизическом развитии детей с ЗПР и соответственно в образовательных потребностях обуславливают необходимость создания нескольких вариантов учебных планов. Данный учебный план разработан для осуществления образовательной деятельности по адаптированным основным

общеобразовательным программам для детей с ЗПР с учетом особенностей обучающихся.

- **Вариант 7.2.** - для образования обучающихся с ЗПР, которые характеризуются уровнем развития несколько ниже возрастной нормы, отставание может проявляться в целом или локально в отдельных функциях (замедленный темп или неравномерное становление познавательной деятельности). Отмечаются нарушения внимания, памяти, восприятия и других познавательных процессов, умственной работоспособности и целенаправленности деятельности, в той или иной степени затрудняющие усвоение школьных норм и школьную адаптацию в целом. Достижения планируемых результатов освоения АООП НОО определяются по завершению обучения в начальной школе.

Часть, формируемая участниками образовательных отношений, составляет для вариантов 7.1. и 7.2. - 20% от общего объема. Предметом итоговой оценки освоения обучающимися с ЗПР АООП НОО для варианта 7.2. является достижение предметных и метапредметных результатов и достижение результатов, освоения программы коррекционной работы. Итоговая аттестация на уровне начального общего образования должна проводиться с учетом возможных специфических трудностей обучающегося с ЗПР в овладении письмом, чтением или счетом.

Вывод об успешности овладения содержанием АООП НОО должен делаться на основании положительной индивидуальной динамики.

I. Особенности учебного плана начального общего образования Содержание учебной деятельности.

Вариант 7.2. предполагает, что обучающийся с ЗПР получает образование, сопоставимое по итоговым достижениям к моменту завершения обучения с образованием обучающихся, не имеющих ограничений по возможностям здоровья. Данный вариант предполагает пролонгированные сроки обучения: *пять лет, за счет введения первого дополнительного класса*. Вариант 7.2. характеризуется усилением внимания к формированию у обучающихся с ЗПР полноценных социальных (жизненных) компетенций; коррекции недостатков в психическом и (или) физическом развитии, оказанию помощи в освоении содержания образования и формированию готовности к продолжению образования на последующей ступени основного общего образования. Обязательной является организация специальных условий обучения и воспитания обучающихся с ЗПР, которые включают использование адаптированной образовательной программы, специальных методов обучения и воспитания, проведение индивидуальных и групповых коррекционно-развивающих занятий, направленных на коррекцию недостатков в физическом и (или) психическом развитии и формирование социальных (жизненных) компетенций. Неспособность обучающегося с ЗПР *освоить* вариант 7.2. АООП НОО в полном объеме *не должна служить препятствием для продолжения ее*

освоения. При возникновении трудностей в освоении обучающимся с ЗПР содержания АООП НОО он может быть переведен на обучение по индивидуальному учебному плану с учетом его особенностей и образовательных потребностей.

Учебный план включает обязательную часть учебного плана и часть, формируемую участниками образовательных отношений.

Количество часов, отведенных на освоение обучающимися учебного плана МАОУ ООШ № 15, состоящего из *обязательной части и части, формируемой участниками образовательных отношений*, не превышает в совокупности величину недельной образовательной нагрузки. Обязательная часть учебного плана начального общего образования для варианта 7.2. составляет 80%, а часть, формируемая участниками образовательных отношений – 20% от максимального общего объема нагрузки обучающихся. *Обязательная часть базисного учебного плана отражает содержание образования, которое обеспечивает достижение важнейших целей современного начального общего образования:*

- формирование гражданской идентичности учащихся, приобщение их к общекультурным, национальным и этнокультурным ценностям;
- готовность учащихся к продолжению образования на уровне основного общего образования, их приобщение к информационным технологиям;
- формирование здорового образа жизни, элементарных правил поведения в экстремальных ситуациях;
- личностное развитие учащегося в соответствии с его индивидуальностью.

Обязательная часть учебного плана включает обязательные предметные области: русский язык и литературное чтение, *родной язык и литературное чтение на родном языке* (учебные предметы: родной язык (русский) и литературное чтение на родном языке), иностранный язык, математика и информатика, обществознание и естествознание (окружающий мир), основы религиозных культур и светской этики (вводится в 4-ом классе), искусство, технология, физическая культура. При этом выделяются дополнительные основные задачи реализации содержания предметных областей: русский язык и литературное чтение, *родной язык и литературное чтение на родном языке*, математика и информатика, обществознание и естествознание (окружающий мир), основы религиозных культур и светской этики, искусство, технология, физическая культура. **Предметная область «Русский язык и литературное чтение»** (русский язык и литературное чтение). *Дополнительные основные задачи реализации содержания ФГОС для учащихся с ЗПР.* Овладение грамотой, основными речевыми формами и правилами их применения. Развитие устной и письменной коммуникации, способности к осмысленному чтению и письму. Овладение способностью пользоваться устной и письменной речью для решения соответствующих возрасту житейских задач. Развитие способности к словесному самовыражению на уровне, соответствующем возрасту и развитию ребенка. Формирование первоначальных представлений о единстве и многообразии

языкового и культурного пространства России, о языке как основе национального самосознания. Развитие диалогической и монологической устной и письменной речи, коммуникативных умений, нравственных и эстетических чувств, способностей к творческой деятельности.

Предметная область *родной язык и литературное чтение на родном языке* (учебные предметы: родной язык (русский) и литературное чтение на родном языке).

Предметная область «Иностранный язык» (*иностранный язык*) направлена на освоение обучающимися первоначальных лингвистических представлений, необходимых для овладения на элементарном уровне устной и письменной речью на иностранном языке, расширение лингвистического кругозора; формирование дружелюбного отношения и толерантности к носителям другого языка на основе знакомства с жизнью своих сверстников в других странах, с детским фольклором и доступными образцами детской художественной литературы. **Изучение иностранного языка для детей с ЗПР (вариант 7.2.) начинается с 3 класса.** Объем учебного времени составляет 34 часа (1 час в неделю). **Предметная область «Математика и информатика»** (*математика*).

Дополнительные основные задачи реализации содержания ФГОС для учащихся с ЗПР. Овладение началами математики (понятием числа, вычислениями, решением простых арифметических задач и другими). Овладение способностью пользоваться математическими знаниями при решении соответствующих возрасту житейских задач (ориентироваться и использовать меры измерения пространства, времени, температуры и другими в различных видах практической деятельности). Развитие способности использовать некоторые математические знания в жизни.

Предметная область «Обществознание и естествознание» (*окружающий мир*). *Дополнительные основные задачи реализации содержания ФГОС для учащихся с ЗПР.* Формирование уважительного отношения к семье, населенному пункту, региону, России, истории, культуре, природе нашей страны, ее современной жизни. Осознание ценности, целостности и многообразия окружающего мира, своего места в нем. Формирование модели безопасного поведения в условиях повседневной жизни и в различных опасных и чрезвычайных ситуациях. Формирование психологической культуры и компетенции для обеспечения эффективного и безопасного взаимодействия в социуме. Развитие представлений об окружающем мире. Развитие способности использовать сформированные представления о мире для осмысленной и самостоятельной организации безопасной жизни в конкретных природных и климатических условиях. Развитие активности, любознательности и разумной предприимчивости во взаимодействии с миром живой и неживой природы.

Предметная область «Основы религиозных культур и светской этики». *Дополнительные основные задачи реализации содержания ФГОС для учащихся с*

ЗПР. Воспитание способности к духовному развитию, нравственному самосовершенствованию. Формирование первоначальных представлений о светской этике, об отечественных традиционных религиях, их роли в культуре, истории и современности России. **Предметная область «Искусство»** (изобразительное искусство, музыка). *Дополнительные основные задачи реализации содержания ФГОС для учащихся с ЗПР.* Накопление первоначальных впечатлений о разных видах искусств (музыка, живопись, художественная литература, театр и другие) и получение доступного опыта художественного творчества. Освоение культурной среды, дающей ребенку впечатления от искусства, формирование стремления и привычки к посещению музеев, театров, концертов. Развитие опыта восприятия и способности получать удовольствие от произведений разных видов искусств, выделение собственных предпочтений в восприятии искусства. Формирование простейших эстетических ориентиров (красиво и некрасиво) в практической жизни ребенка и их использование в организации обыденной жизни и праздника. Развитие опыта самовыражения в разных видах искусства.

Предметная область «Технология» (технология). *Дополнительные основные задачи реализации содержания ФГОС для учащихся с ЗПР.* Овладение основами трудовой деятельности, необходимой в разных жизненных сферах, овладение технологиями, необходимыми для полноценной коммуникации, социального и трудового взаимодействия. Овладение трудовыми умениями, необходимыми в разных жизненных сферах, овладение умением адекватно применять доступные технологии и освоенные трудовые навыки для полноценной коммуникации, социального и трудового взаимодействия. Формирование положительного опыта и установки на активное использование освоенных технологий и навыков для своего жизнеобеспечения, социального развития и помощи близким.

Предметная область Физическая культура (физическая культура).

Дополнительные основные задачи реализации содержания ФГОС для учащихся с ЗПР. Укрепление здоровья, содействие гармоничному физическому, нравственному и социальному развитию, успешному обучению, формирование первоначальных умений саморегуляции средствами физической культуры. Формирование установки на сохранение и укрепление здоровья, навыков здорового и безопасного образа жизни. Овладение основными представлениями о собственном теле, возможностях и ограничениях его физических функций, возможностях компенсации. Формирование понимания связи телесного самочувствия с настроением, собственной активностью, самостоятельностью и независимостью. Овладение умениями поддерживать образ жизни, соответствующий возрасту, потребностям и ограничениям здоровья, поддерживать режим дня с необходимыми оздоровительными процедурами. Овладение умениями включаться в занятия на свежем воздухе, адекватно дозировать физическую нагрузку, соблюдать необходимый индивидуальный режим питания и сна. Формирование умения следить за своим физическим состоянием,

величиной физических нагрузок. Развитие основных физических качеств (силы, быстроты, выносливости, координации, гибкости). Формирование установки на сохранение и укрепление здоровья, навыков здорового и безопасного образа жизни.

Внеурочная деятельность

Время, отводимое на внеурочную деятельность (с учетом часов, отводимых на коррекционно-развивающую область) **по варианту 7.2.** составляет не менее 1680 часов за пять лет обучения. Коррекционно-развивающая область является обязательной частью внеурочной деятельности, поддерживающей процесс освоения АООП НОО. Содержание коррекционно-развивающей области определяется для каждого обучающегося с учетом его особых образовательных потребностей на основе рекомендаций ППК, ИПРА.

Содержание коррекционно-развивающей области представлено следующими обязательными коррекционными курсами: «Коррекционно-развивающие занятия (логопедические и психокоррекционные)» (фронтальные и (или) индивидуальные занятия), «Ритмика» (фронтальные и (или) индивидуальные занятия).

II. Программно-методическое обеспечение начального общего образования

Согласно ч.3 ст. 79 Федерального закона №273-ФЗ «Об образовании в Российской Федерации» для получения образования обучающихся с ограниченными возможностями здоровья создаются специальные условия, включающие в себя использование специальных образовательных программ, специальных учебников, учебных пособий и дидактических материалов. **Вариант 7.2.** предусматривает использование базовых учебников для сверстников без ограничения здоровья. В федеральный перечень учебников включены (в соответствии с приказом Минобрнауки России от 28.12.2018г. № 345; приказом Министерства образования Калининградской области от 04.03.2019 № 1675):

1. Учебники, рекомендуемые к использованию при реализации обязательной части основной образовательной программы.
2. Учебники, рекомендуемые к использованию при реализации части основной образовательной программы, формируемой участниками образовательных отношений. Количество учебников в перечне по каждому предмету для каждого класса позволяет школе осознанно выбрать именно тот учебник (линию учебников), который позволяет учитывать особенности образовательной программы, реализуемой школой. Выбор учебников и учебных пособий, используемых в образовательной деятельности в начальной школе, осуществляется в соответствии со списком учебников и учебных пособий, определенным образовательным учреждением с учетом следующих рекомендаций:

1. Учитель вправе выбрать УМК только в соответствии с утвержденной адаптированной основной образовательной программой начального общего образования МАОУ ООШ № 15

2. Выбирая учебную программу за основу, педагог реализует ее все четыре или пять лет.

3. Учитель вправе выбрать учебники, входящие в завершенную предметную линию учебников, обеспечивающих достижение требований к результатам освоения адаптированной основной образовательной программы начального общего образования.

Рекомендуется комплектовать УМК из тех учебников, в которых сохраняется единство концептуальных основ, содержания и планируемых результатов. При комплектовании УМК школа имеет право предоставить учителям-предметникам, преподающих в начальных классах иностранный язык, физическую культуру, изобразительное искусство, музыку, технологию, выбор учебников из учебников Федерального перечня.

**Учебный план ФГОС НОО ОВЗ
начального общего образования (недельный/ годовой)
для детей с задержкой психического развития в условиях общеобразовательной школы
1-4 классы (вариант 7.2; срок обучения – 5 лет)**

Предметные области	Учебные предметы	Количество часов													
		1 класс		1 доп кл		2 класс		2 доп		3 класс		3 доп		4 класс	
1. Обязательная часть		в нед.	в год	в нед.	в год	в нед.	в год	в нед.	в год	в нед.	в год	в нед.	в год	в нед.	в год
Русский язык и литературное чтение	Русский язык (письмо)	5	165	5	165	4	136	4	136	4	136	4	136	4	136
	Литературное чтение (обучение грамоте)	4	132	4	132	3	102	3	102	3	102	3	102	2	68
Родной язык и литературное чтение на родном языке	Родной язык (русский)	0,5	9	0,5	9	0,5	17	0,5	17	0,5	17	0,5	17	0,5	17
	Литературное чтение на родном языке (русский)	0,5	8	0,5	8	0,5	17	0,5	17	0,5	17	0,5	17	0,5	17
Иностранные языки	Иностранный язык	-	-	-	-	2	68	2	68	2	68	2	68	2	68
Математика и информатика	Математика ВПМ «Математика для любознательных»	4	132	4	132	3	102	3	102	3	102	3	102	3	102
Обществознание и естествознание (окружающий мир)	Окружающий мир ВПМ Мы и окружающий мир	2	58	2	58	1	34	1	34	1	34	1	34	1	34
Основы религиозных культур и светской этики	Основы православной культуры	-	-	-	-	-	-	-	-	-	-	-	-	1	34
Искусство	Изобразительное искусство	1	25	1	25	1	34	1	34	1	34	1	34	1	34
	Музыка	1	25	1	25	1	34	1	34	1	34	1	34	1	34
Технология	Технология	1	25	1	25	1	34	1	34	1	34	1	34	1	34
Физическая культура	Физическая культура ВПМ Подвижные игры	2	58	2	58	1	33	1	33	1	34	1	34	1	34
ИТОГО		21	677	21	637	18	612	18	612	18	612	18	612	18	612
2. ЧФУОО в рамках учебного плана (ВПМ)															
Русский язык и литературное	Русский язык в т.ч. ВПМ	-	-	-	-	1	34	1	34	3	102	1	34	1	34

чтение	«Развитие речи»														
	Литературное чтение в т.ч. ВПМ «Я читатель»	-	-	-	-	1	34	1	34	3	102	1	34	1	34
Математика и информатика	Математика в т.ч. ВПМ «Математика для любознательных»	-	-	-	-	1	34	1	34	3	102	1	34	1	34
Физическая культура	Физическая культура в т.ч. ВПМ Подвижные игры	-	-	-	-	1	34	1	34	3	102	1	34	1	34
Итого по учебному плану		21	677	21	637	23	782	23	782	23	782	23	782	23	782
3. Коррекционно-развивающая область															
Коррекционно-развивающая работа	Психокоррекционные занятия «Познай себя»	2	66	2	66	2	68	2	68	2	68	2	68	2	68
	Дефектологические занятия «Учись учиться»	2	66	2	66	2	68	2	68	2	68	2	68	2	68
	Ритмика	1	33	1	33	1	34	1	34	1	34	1	34	1	34
итого:		5	165	5	165	5	170	5	170	5	170	5	170	5	170
ИТОГО на финансирование		26	858	26	858	28	986	28	986	28	986	28	986	28	986

4.3.2. Система условий реализации адаптированной основной общеобразовательной программы начального общего образования

Требования к условиям получения образования обучающимися с ЗПР определяются ФГОС НОО обучающихся с ОВЗ и представляют собой систему требований к кадровым, финансовым, материально-техническим и иным условиям реализации АООП НОО обучающихся с ЗПР и достижения планируемых результатов этой категорией обучающихся.

Требования к условиям получения образования обучающимися с ЗПР представляют собой интегративное описание совокупности условий, необходимых для реализации АООП НОО, и структурируются по сферам ресурсного обеспечения. Интегративным результатом реализации указанных требований должно быть создание комфортной коррекционно-развивающей образовательной среды для обучающихся с ЗПР, построенной с учетом их образовательных потребностей, которая обеспечивает высокое качество образования, его доступность, открытость и привлекательность для обучающихся, их родителей (законных представителей), нравственное развитие обучающихся; гарантирует охрану и укрепление физического, психического и социального здоровья обучающихся.

Система условий учитывает особенности обучающихся МАОУ ООШ №15, а также её взаимодействие с социальными партнерами (как внутри системы образования, так и в рамках межведомственного взаимодействия).

Кадровые условия

Кадровое обеспечение – характеристика необходимой квалификации кадров педагогов, а также кадров, осуществляющих медико-психологическое сопровождение обучающегося с ЗПР в системе школьного образования.

Описание кадровых условий реализации АООП НОО включает:

- характеристику укомплектованности Организации;

- описание уровня квалификации работников Организации и их функциональных обязанностей;
- описание реализуемой системы непрерывного профессионального развития и повышения квалификации педагогических работников;
- описание системы оценки деятельности членов педагогического коллектива.

МАОУ ООШ №15, реализующая АООП НОО обучающихся с ЗПР укомплектована педагогическими, руководящими и иными работниками, имеющими профессиональную подготовку соответствующего уровня и направленности.

Уровень квалификации работников МАОУ ООШ №15, реализующей АООП, для каждой занимаемой должности соответствует квалификационным требованиям, указанным в квалификационных справочниках, и (или) профессиональных стандартах с учетом профиля ограниченных возможностей здоровья обучающихся. При необходимости в процессе реализации АООП НОО для обучающихся с ЗПР возможно временное или постоянное участие тьютора и/или ассистента (помощника). В случае привлечения на должность ассистента (помощника) родителей (законных представителей) обучающихся с ЗПР требования к уровню образования не предъявляются.

В процессе психолого-медико-педагогического сопровождения обучающихся с ЗПР принимают участие медицинские работники (врачи различных специальностей и средний медицинский персонал), имеющие необходимый уровень образования и квалификации.

В реализации АООП НОО могут также участвовать научные работники Организации, иные работники Организации, в том числе осуществляющие финансовую, хозяйственную деятельность, охрану жизни и здоровья обучающихся и информационную поддержку АООП НОО.

МАОУ ООШ №15 обеспечивает работникам возможность повышения профессиональной квалификации, ведения методической работы, применения, обобщения и распространения опыта использования современных образовательных технологий обучения и воспитания детей с ЗПР.

Педагогические работники, реализующие предметные области АООП НОО обучающихся с ЗПР, имеют образование по одному из перечисленных вариантов:

высшее профессиональное педагогическое специальное (дефектологическое) образование и удостоверение о повышении квалификации в области обучения и воспитания детей с ЗПР установленного образца;

высшее/среднее профессиональное педагогическое образование и удостоверение о повышении квалификации в области обучения и воспитания детей с ЗПР установленного образца.

Педагогические работники, реализующие коррекционно-развивающую область АООП НОО для обучающихся с ЗПР, имеют образование по одному из перечисленных вариантов:

высшее профессиональное педагогическое специальное (дефектологическое) образование и удостоверение о повышении квалификации в области обучения и воспитания детей с ЗПР установленного образца;

высшее/среднее профессиональное педагогическое, диплом о профессиональной переподготовке в области специального (дефектологического) образования

установленного образца и удостоверение о повышении квалификации в области обучения и воспитания детей с ЗПР установленного образца.

Все педагогические работники, реализующих АООП НОО для обучающихся с ЗПР, прошли курсы повышения квалификации в области обучения и воспитания детей с ЗПР.

В процессе реализации АООП НОО для обучающихся с ЗПР в рамках *сетевого взаимодействия*, при необходимости, организованы консультации специалистов медицинских и других организаций, которые не включены в штатное расписание МАОУ ООШ №15, (педиатр, невропатолог, психотерапевт и др.) для проведения дополнительного обследования обучающихся и получения медицинских заключений о состоянии их здоровья, возможностях лечения, оперативного вмешательства, медицинской реабилитации; подбора технических средств коррекции (средства передвижения для детей с нарушениями опорно-двигательного аппарата и т.д.).

В процесс реализации АООП НОО обучающихся с ЗПР (вариант 7.2) (в условиях обучения в одном классе с обучающимися, без ограничений здоровья) МАОУ ООШ №15 может временно или постоянно обеспечить (по рекомендации ППК) участие *тьютора*, который имеет высшее профессиональное педагогическое образование и диплом о профессиональной переподготовке по соответствующей программе установленного образца.

МАОУ ООШ №15 по необходимости может включать в штатное расписание специалистов по информационно-технической поддержке образовательной деятельности, имеющих соответствующую квалификацию.

При необходимости МАОУ ООШ №15 может использовать сетевые формы реализации АООП НОО, которые позволят привлечь специалистов (педагогов, медицинских работников) других организаций к работе с обучающимися с ЗПР для удовлетворения их особых образовательных потребностей.

Финансовые условия

Финансовое обеспечение образования обучающихся с ЗПР осуществляется в соответствии с законодательством Российской Федерации и учетом особенностей, установленных Федеральным законом «Об образовании в Российской Федерации».

Финансовое обеспечение должно соответствовать специфике кадровых и материально-технических условий, определенных для варианта 7.2. АООП НОО обучающихся с ЗПР.

Финансовые условия реализации АООП НОО обучающихся с ЗПР должны:

- обеспечивать государственные гарантии прав обучающихся с ЗПР на получение бесплатного общедоступного образования, включая внеурочную деятельность;
- обеспечивать возможность исполнения требований ФГОС НОО обучающихся с ОВЗ;
- обеспечивать реализацию обязательной части АООП НОО и части, формируемой участниками образовательных отношений, учитывая вариативность особых образовательных потребностей и индивидуальных особенностей развития обучающихся с ЗПР;

- отражать структуру и объем расходов, необходимых для реализации АООП НОО и достижения планируемых результатов, а также механизм их формирования.

Финансовое обеспечение реализации АООП НОО опирается на исполнение расходных обязательств, обеспечивающих конституционное право граждан на бесплатное и общедоступное общее образование. Объем действующих расходных обязательств отражается в задании учредителя по оказанию государственных (муниципальных) образовательных услуг в соответствии с требованиями ФГОС НОО обучающихся с ОВЗ.

Нормативы определяются в соответствии с ФГОС НОО обучающихся с ОВЗ: специальными условиями получения образования (кадровыми, материально-техническими);

расходами на оплату труда работников, реализующих АООПНОО;

расходами на средства обучения и воспитания, коррекцию/компенсацию нарушений развития, включающими расходные и дидактические материалы, оборудование, инвентарь, электронные ресурсы, оплату услуг связи, в том числе расходами, связанными с подключением к информационно-телекоммуникационной сети Интернет;

расходами, связанными с дополнительным профессиональным образованием руководящих и педагогических работников по профилю их деятельности;

иными расходами, связанными с реализацией и обеспечением реализации АООПНОО, в том числе с круглосуточным пребыванием обучающихся с ОВЗ в Организации.

Финансирование коррекционно-развивающей области должно осуществляться в объеме, предусмотренном законодательством.

Структура расходов на образование включает:

- 1) образование обучающегося с ЗПР на основе АООП НОО;
- 2) сопровождение ребенка в период его нахождения в образовательной организации;
- 3) консультирование родителей и членов семей по вопросам образования ребенка;
- 4) обеспечение необходимым учебным, информационно-техническим оборудованием и учебно-дидактическим материалом.

Определение нормативных затрат на оказание государственной услуги

Финансирование государственной услуги рассчитывается с учетом рекомендаций ППК, ИПР инвалида, школьного психолого-педагогического консилиума в соответствии с кадровыми и материально-техническими условиями реализации АООП НОО обучающихся с ЗПР, требованиями к наполняемости классов в соответствии с СанПиН. Учитывается то, что внеурочная деятельность включает обязательные индивидуальные и фронтальные коррекционные занятия «Коррекционно-развивающей области» (в учебном плане количество часов на индивидуальные занятия указывается на одного обучающегося, на фронтальные занятия – на класс).

Материально-технические условия

Материально-техническое обеспечение – это общие характеристики инфраструктуры организации, включая параметры информационно-образовательной среды.

Материально-технические условия реализации АООП должны обеспечивать возможность достижения обучающимися установленных ФГОС НОО обучающихся с ОВЗ требований к результатам освоения АООП НОО обучающихся с ЗПР.

Материально-техническая база МАОУ ООШ №15 приведена в соответствие с задачами по обеспечению реализации АООП НОО и созданию соответствующей образовательной и социальной среды.

Материально-техническое обеспечение начального общего образования обучающихся с ЗПР отвечает не только общим, но и их особым образовательным потребностям. В связи с этим в структуре материально-технического обеспечения процесса образования отражена специфика требований к:

- организации пространства, в котором обучается ребенок с ЗПР;
- организации временного режима обучения;
- техническим средствам обучения, включая компьютерные инструменты обучения, ориентированные на удовлетворение особых образовательных потребностей обучающихся с ЗПР;
- учебникам, рабочим тетрадям, дидактическим материалам, отвечающим особым образовательным потребностям обучающихся с ЗПР и позволяющих реализовать выбранный вариант программы.

Требования к организации пространства

Пространство (прежде всего здание и прилегающая территория), в котором осуществляется образование обучающихся с ЗПР соответствует общим требованиям, предъявляемым к образовательным организациям, в частности:

- к соблюдению санитарно-гигиенических нормобразовательного процесса (требования к водоснабжению, канализации, освещению, воздушно-тепловому режиму и т. д.);
- к обеспечению санитарно-бытовых (наличие оборудованных гардеробов, санузлов, мест личной гигиены и т.д.) и социально-бытовых условий (наличие оборудованного рабочего места, учительской и т.д.);
- к соблюдению пожарной и электробезопасности;
- к соблюдению требований охраны труда;
- к соблюдению своевременных сроков и необходимых объемов текущего и капитального ремонта и др.

Материально-техническая база реализации адаптированной основной образовательной программы начального образования обучающихся с ЗПР соответствует действующим санитарным и противопожарным нормам, нормам охраны труда работников образовательных учреждениях, предъявляемым к:

- участку (территории) образовательного учреждения (площадь, инсоляция, освещение, размещение, необходимый набор зон для обеспечения образовательной и хозяйственной деятельности образовательного учреждения и их оборудование);
- зданию образовательного учреждения (высота и архитектура здания);
- помещениям библиотек (площадь, размещение рабочих зон, наличие читального зала, число читательских мест, медиатеки);

- помещениям для осуществления образовательного и коррекционно-развивающего процессов: классам, кабинетам учителя-дефектолога, учителя-логопеда, педагога-психолога и др. специалистов (необходимый набор и размещение, их площадь, освещенность, расположение и размеры, структура которых должна обеспечивать возможность для организации урочной и внеурочной учебной деятельности);

- актовому и физкультурному залам, залу для проведения занятий по ритмике;

- кабинетам медицинского назначения;

- помещениям для питания обучающихся, а также для хранения и приготовления пищи, обеспечивающим возможность организации качественного горячего питания;

- туалетам, душевым, коридорам и другим помещениям.

МАОУ ООШ №15 обеспечивает отдельные специально оборудованные помещения для реализации курсов коррекционно-развивающей области и психолого-медико-педагогического сопровождения обучающихся с ЗПР. В образовательной организации есть отдельные специально оборудованные помещения для проведения занятий с педагогом-дефектологом, педагогом-психологом, учителем-логопедом и другими специалистами, отвечающие задачам программы коррекционной работы и задачам психолого-педагогического сопровождения обучающегося с ЗПР. Организовано пространство для отдыха и двигательной активности обучающихся на перемене и во второй половине дня, желательно наличие игрового помещения.

Важным условием организации пространства, в котором обучаются обучающиеся с ЗПР, является наличие доступного пространства, которое позволит воспринимать максимальное количество сведений через аудио-визуализированные источники, удобно расположенные и доступные стенды с представленным на них наглядным материалом о внутришкольных правилах поведения, правилах безопасности, распорядке/режиме функционирования Организации, расписании уроков, изменениях в режиме обучения, последних событиях в школе, ближайших планах и т.д.

Организация рабочего пространства обучающегося с ЗПР в классе предполагает выбор парты и партнера.

Каждый класс оборудован партами, регулируемые в соответствии с ростом учащихся. Номер парты подбирается тщательно, в соответствии с ростом ученика, что обеспечивает возможность поддерживать правильную позу.

Обязательным условием к организации рабочего места обучающегося с ЗПР является обеспечение возможности постоянно находиться в зоне внимания педагога.

Требования к организации временного режима

Временной режим образования обучающихся с ЗПР (учебный год, учебная неделя, день) устанавливается в соответствии с законодательно закрепленными нормативами (ФЗ «Об образовании в РФ», СанПиН, приказы Министерства образования и др.), а также локальными актами образовательной организации.

Организация временного режима обучения детей с ЗПР соответствует их особым образовательным потребностям и учитывает их индивидуальные возможности.

Сроки освоения АООП НОО обучающимися с ЗПР для **варианта В7.2** составляют 5 лет (с обязательным введением 1 дополнительного класса).

Устанавливается следующая продолжительность учебного года: 1– 1 дополнительный классы – 33 учебных недели; 2– 4 классы – 34 учебных недели.

Для профилактики переутомления обучающихся с ЗПР в годовом календарном учебном плане предусмотрено равномерное распределение периодов учебного времени и каникул.

Продолжительность учебной недели – 5 дней (при соблюдении гигиенических требований к максимальным величинам недельной образовательной нагрузки согласно СанПиН 2.4.2.2821-10). Пятидневная рабочая неделя устанавливается в целях сохранения и укрепления здоровья обучающихся. Обучение проходит в первую смену. Продолжительность учебного дня для конкретного ребенка устанавливается МАОУ ООШ №15 с учетом особых образовательных потребностей обучающегося, его готовности к нахождению в среде сверстников без родителей. Распорядок учебного дня обучающихся с ЗПР устанавливается с учетом их повышенной утомляемости в соответствии с требованиями к здоровьесбережению (регулируется объем нагрузки по реализации АООП НОО, время на самостоятельную учебную работу, время отдыха, удовлетворение потребностей обучающихся в двигательной активности).

Количество часов, отведенных на освоение обучающимися с ЗПР учебного плана, состоящего из обязательной части и части, формируемой участниками образовательного процесса, не должно в совокупности превышать величину недельной образовательной нагрузки, установленную СанПиН 2.4.2.2821-10. Образовательную недельную нагрузку равномерно распределена в течение учебной недели.

Учебный день включает в себя специально организованные занятия / уроки, а также паузу, время прогулки, выполнение домашних заданий. Обучение и воспитание происходит, как в ходе занятий / уроков, так и во время другой (внеурочной) деятельности обучающегося в течение учебного дня.

Учебные занятия начинаются в 8.30. Проведение нулевых уроков не допускается. Число уроков в день:

для обучающихся 1– 1 дополнительного классов – не должно превышать 4 уроков и один день в неделю – не более 5 уроков, за счет урока физической культуры;

для обучающихся 2– 4 классов – не более 5 уроков.

Продолжительность учебных занятий не превышает 40 минут. При определении продолжительности занятий в 1–1 дополнительном классах используется «ступенчатый» режим обучения: в первом полугодии (в сентябре, октябре – по 3 урока в день по 35 минут каждый, в ноябре-декабре – по 4 урока по 35 минут каждый; январь-май – по 4 урока по 40 минут каждый)¹⁹.

Продолжительность перемен между уроками составляет не менее 10 минут, большой перемены (после 3-го или 4-го уроков) - 20 - 30 минут. Между началом коррекционных, внеклассных, факультативных занятий, кружков, секций и последним уроком - перерыв продолжительностью не менее 45 минут.

При обучении детей с ЗПР МАОУ ООШ №15 предусматривается специальный

подход при комплектовании класса, в котором будет обучаться ребенок с ЗПР. Обучающиеся с ЗПР, осваивающие **вариант 7.2** АООП НОО, обучаются в среде сверстников со сходными нарушениями развития в отдельных классах или в отдельных организациях, осуществляющих образовательную деятельность. Наполняемость класса не должна превышать 12 обучающихся.

1.1. Дата начала учебного года: 1 сентября 2021 г.

1.2. Дата окончания учебного года: 20 мая 2022 г..

1.3. Продолжительность учебного года:

- 1-е классы - 33 недели;

- 2-4-е классы - 34 недели.

2. Периоды образовательной деятельности

2.1. Продолжительность учебных занятий по четвертям в учебных неделях

и рабочих днях

1-е классы

Учебный период	Дата		Продолжительность	
	Начало	Окончание	Количество учебных недель	Количество рабочих дней
I четверть	01.09.2021	29.10.2021	9	43
II четверть	08.11.2021	29.12.2021	8	38
III четверть	13.01.2022	19.03.2022	9	40
IV четверть	30.03.2022	20.05.2022	8	34
Итого в учебном году			33	155

2-4-е классы

Учебный период	Дата		Продолжительность	
	Начало	Окончание	Количество учебных недель	Количество рабочих дней
I четверть	01.09.2021	29.10.2021	9	43
II четверть	08.11.2021	29.12.2021	8	38
III четверть	13.01.2022	19.03.2022	10	45
IV четверть	30.03.2022	20.05.2022	8	34

Итого в учебном году	34	160
-----------------------------	-----------	------------

**2.2. Продолжительность каникул, праздничных и выходных дней
1-е классы**

Каникулярный период	Дата		Продолжительность каникул, праздничных и выходных дней в календарных днях
	Начало	Окончание	
Осенние каникулы	01.11.20 21	07.11.2021	7
Зимние каникулы	30.12.20 21	12.01.2022	14
Дополнительные каникулы	05.02.20 22	13.02.2022	9
Весенние каникулы	21.03.20 22	29.03.2022	9
Летние каникулы	21.05.20 22	31.08.2022	103
Праздничные дни			3
Выходные дни			65
Итого			210

2-4-е классы

Каникулярный период	Дата		Продолжительность каникул, праздничных и выходных дней в ка-
	Начало	Окончание	

			лендарных днях
Осенние каникулы	01.11.2021	07.11.2021	7
Зимние каникулы	30.12.2021	12.01.2022	14
Весенние каникулы	21.03.2022	29.03.2022	9
Летние каникулы	21.05.2022	31.08.2022	103
Праздничные дни			3
Выходные дни			69
Итого			205

3. Режим работы образовательной организации

Период учебной деятельности	1-е классы	2-4 классы
Учебная неделя (дней)	5	5
Урок (минут)	35 (1-е полугодие) 40 (2-е полугодие)	40
Перерыв (минут)	10 - 40	10-20
Периодичность промежуточной аттестации	-	По четвертям

4. Распределение образовательной недельной нагрузки

Образовательная деятельность	Недельная нагрузка в академических часах			
	1-е классы	2-е классы	3-е классы	4-е классы
Урочная	21	23	23	23
Внеурочная	1	1	2	2

5. Расписание звонков и перемен

1-е классы

Образователь-	Сентябрь	-	Ноябрь	-	де-	Январь	-
---------------	----------	---	--------	---	-----	--------	---

ная деятель- ность	октябрь	кабрь	май
1-й урок	08:20 — 08:55	08:30 — 09:05	08:30 — 09:10
1-я перемена	08:55— 09:05	09:05 — 09:15	09:10 — 09:20
2-й урок	09:05 — 09:40	09:15 — 09:50	09:20 — 10:00
Динамическая пауза	09:40 — 10:20	09:50 — 10:30	10:00 — 10:40
3-й урок	10:20 — 10:55	10:30 — 11:05	10:40 — 11:20
3-я перемена	—	11:05 — 11:15	11:20 — 11:30
4-й урок	—	11:15 — 11:50	11:30 — 12:10
4-я перемена	—	—	12:10 — 12:20
5-й урок	—	—	12:20 — 13:00
Внеурочная дея- тельность	с 11:35	с 12:20	с 13:30

2-4-е классы

Урок	Продолжитель- ность урока	Продолжительность перемены
1-й	08:30 — 09:10	10 минут
2-й	09:20 — 10:00	20 минут
3-й	10:20 — 11:00	20 минут
4-й	11:20 — 12:00	10 минут
5-й	12:10 — 12:50	10 минут
Внеуроч- ная дея- тельность	с 13:20	30 минут

6. Организация промежуточной аттестации

Промежуточная аттестация проводится без прекращения образовательной деятельности по предметам учебного плана в сроки:

с 18 октября 2021 г. по 29 октября 2021 г.;

с 16 декабря 2021 г. по 29 декабря 2021 г.;

с 4 марта 2022 г. по 17 марта 2022 г.;

с 25 апреля 2022 г. по 6 мая 2022 г.;

Требования к техническим средствам обучения

Технические средства обучения дают возможность удовлетворить особые образовательные потребности обучающихся с ЗПР, способствуют мотивации учебной деятельности, развивают познавательную активность обучающихся. К техническим средствам обучения обучающихся с ЗПР, ориентированным на их

особые образовательные потребности, относятся: компьютеры с колонками и выходом в Internet, мультимедийные проекторы с экранами, принтер, сканер, цифровой фотоаппарат, цифровая видеокамера, интерактивные доски, программные продукты, средства для хранения и переноса информации (USB накопители), музыкальные центры с набором аудиодисков со звуками живой и неживой природы, музыкальными записями, аудиокнигами и др.

Требования к информационно-образовательной среде

В МАОУ ООШ №15 созданы условия для функционирования современной информационно-образовательной среды, включающей электронные информационные ресурсы, электронные образовательные ресурсы, совокупность информационных технологий, телекоммуникационных технологий, соответствующих технических средств (в том числе, флеш-тренажеров, инструментов wiki, цифровых видео материалов и др.), обеспечивающих достижение каждым обучающимся максимально возможных для него результатов освоения АООП НОО.

Требования к учебникам, рабочим тетрадям и специальным дидактическим материалам

Реализация АООП НОО обучающихся с ЗПР предусматривает использование базовых учебников для сверстников без ограничений здоровья. С учётом особых образовательных потребностей обучающихся с ЗПР применяются специальные приложения и дидактические материалы (преимущественное использование натуральной и иллюстративной наглядности), рабочие тетради и пр. на бумажных и/или электронных носителях, обеспечивающих реализацию программы коррекционной работы и специальную поддержку освоения АООП НОО.

Особые образовательные потребности обучающихся с ЗПР обуславливают необходимость специального подбора дидактического материала, преимущественное использование натуральной и иллюстративной наглядности.

Освоение содержательной области **«Филология»** предполагает использование печатных пособий (наборы картинной азбуки; наборы предметных картинок; картинное лото; наборы сюжетных картинок по отдельным темам; различные виды словарей; репродукции картин в соответствии с тематикой и видами работ); опорных таблиц по отдельным изучаемым темам; схем (звуко-буквенного разбора слова; разбора слов по составу и др.); дидактического раздаточного материала (карточки с заданиями); наборов ролевых игр, игрушек по отдельным темам; наборов муляжей (фрукты, овощи, ягоды и т.д.).

Освоение содержательной области **«Математика»** предполагает использование разнообразного дидактического материала: предметов различной формы, величины, цвета, счетного материала; таблиц на печатной основе; калькулятора; измерительных инструментов и приспособлений (размеченные и неразмеченные линейки, циркули, транспортиры, наборы угольников, мерки); демонстрационных пособий для изучения геометрических величин, геометрических фигур и тел; настольных развивающих игр.

Формирование доступных представлений о мире и практики взаимодействия с окружающим миром в рамках содержательной области **«Обществознание и естествознание (Окружающий мир)»** происходит с использованием традиционных дидактических средств, с применением видео, проекционного оборудования,

интернет ресурсов и печатных материалов, муляжей предметов, чучел животных и птиц. Обогащению опыта взаимодействия с окружающим миром способствует непосредственный контакт обучающихся с ЗПР с миром живой природы (растительным и животным). В качестве средств обучения могут выступать комнатные растения, оранжереи, живые уголки, расположенные в здании образовательной организации, а также теплицы, пришкольный участок и другие объекты на прилегающей к образовательной организации территории.

Специальный учебный и дидактический материал необходим для образования обучающихся с ЗПР в области **«Искусство»**. Освоение практики изобразительной деятельности, художественного ремесла и художественного творчества требует некоторых специфических инструментов (ножниц, кисточек и др.), а также большой объем расходных материалов (бумага, краски, пластилин, глина, клей и др.). Для развития изобразительной деятельности в доступные виды художественного ремесла (батик, керамика, ткачество, полиграфия и др.) необходимо безопасное оборудование для соответствующих мастерских. На занятиях музыкой важно обеспечить обучающимся с ЗПР использование доступных музыкальных инструментов (бубен, барабан, маракас и др.), а также оснастить актовые залы воспроизводящим, звукоусиливающим и осветительным оборудованием.

Овладение обучающимися с ЗПР образовательной областью **«Физическая культура»** предполагает коррекцию двигательных навыков в процессе музыкально-ритмической и спортивной деятельности. Для этого необходимо наличие специальных предметов (лент, мячи, шары, обручи и др.); фонотеки с записями различных музыкальных произведений; наборов детских музыкальных инструментов (бубен, барабан, детское пианино и др.). Оборудование спортивного зала предполагает наличие необходимого спортивного инвентаря для овладения различными видами физкультурно-спортивной деятельности.

Для овладения образовательной областью **«Технологии»** обучающимся с ЗПР необходимо использование специфических инструментов (кисти беличьи, кисти из щетины, стеки, ножницы, циркуль, линейки, угольники, иглы швейные с удлиненным (широким) ушком и др.) и расходных материалов (краски акварельные и гуашевые; фломастеры разного цвета; цветные карандаши; бумага рисовальная, бумага цветная разной плотности, картон цветной, серый, белый; бумага наждачная (крупнозернистая, мелкозернистая); бумага в крупную клетку; набор разноцветного пластилина; нитки (разные виды); ткани разных сортов и др.) в процессе формирования навыков ручного труда.

Материально-техническое обеспечение **коррекционных курсов** включает обеспечение кабинета логопеда, психолога и зала для проведения занятий по ритмике.

Материально-техническое оснащение кабинета **логопеда** включает: печатные пособия (учебники по русскому языку и чтению; кассы букв и слогов; разрезные азбуки; альбом с предметными и сюжетными картинками; картинные лото; альбомы с картинками для исследования произношения звуков); мебель и оборудование (парты, стол, стул, шкаф для пособий, классная доска, зеркала (настенное, настольное, для индивидуальной работы), настенные часы, настольная лампа, умывальник, мыло, полотенце); специальное оборудование (логопедические зонды; спирт, вата); игры и игрушки (настольные игры: кубики, мозаики, лото; игрушки,

предназначенные для развития дыхания; наборы игрушек, предназначенные для развития и обогащения словарного запаса); технические средства обучения (CD/DVD – проигрыватели; телевизор; аудиовидеомагнитофон; компьютер с программным обеспечением; слайд-проектор; мультимедиапроектор; магнитная доска; экран).

Материально-техническое оснащение кабинета **психолога** включает: учебный материал (методики с необходимым стимульным материалом для диагностики познавательной и эмоциональной сфер личности, поведения; методики с необходимым оснащением для проведения психо-коррекционной работы по отдельным направлениям); мебель и оборудование (стол и стул для психолога; шкаф для пособий и техники; уголок мягкой мебели (по возможности); рабочие места для детей); технические средства обучения; игрушки и игры (мячи, куклы, пирамиды, кубики, доски Сегена различной модификации; настольные игры); набор материалов для детского творчества (строительный материал, пластилин, краски, цветные карандаши, фломастеры, бумага, клей и т.д.).

Материально-техническое обеспечение **зала для проведения занятий по ритмике** включает: специальное оборудование (хореографические станки; настенные зеркала); дидактическое оборудование (мячи; ленты; дождики, шары, обручи); музыкальные инструменты (фортепиано (пианино, рояль), баян /аккордеон, скрипка, гитара, клавишный синтезатор); комплект детских музыкальных инструментов (блок-флейта, гlockenspiel/трещотки, колокольчик, треугольник, барабан, бубен, румба, маракасы, кастаньеты, металлофоны, ксилофоны; свистульки, деревянные ложки); технические средства обучения; экранно-звуковые пособия.

Обеспечение условий для организации обучения и взаимодействия специалистов, их сотрудничества с родителями (законными представителями) обучающихся

Требования к материальнотехническому обеспечению ориентированы не только на обучающегося, но и на всех участников процесса образования. Это обусловлено большей, чем в «норме», необходимостью индивидуализации процесса образования обучающихся с ЗПР. Специфика данной группы требований состоит в том, что все вовлечённые в процесс образования взрослые должны иметь неограниченный доступ к организационной технике либо специальному ресурсному центру в образовательной организации, где можно осуществлять подготовку необходимых индивидуализированных материалов для процесса обучения обучающегося с ЗПР. Предусматривается материальнотехническая поддержка, в том числе сетевая, процесса координации и взаимодействия специалистов разного профиля, вовлечённых в процесс образования, родителей (законных представителей) обучающегося с ЗПР.

Учебно-методическое и информационное обеспечение реализации АООП НОО обучающихся с ЗПР включает наличие информационно-библиотечного центра, читального зала, учебных кабинетов и лабораторий, административных помещений, школьного сервера, школьного сайта, внутренней и внешней сети и направлено на создание доступа для всех участников образовательного процесса к любой информации, связанной с реализацией адаптированной основной образовательной

программы начального общего образования, достижением планируемых результатов, МАОУ ООШ №15 образовательного процесса и условиями его осуществления.

Информационное обеспечение включает необходимую нормативную правовую базу образования обучающихся с ЗПР и характеристики предполагаемых информационных связей участников образовательного процесса.

Информационно-методическое обеспечение реализации АООП НОО обучающихся с ЗПР направлено на обеспечение широкого, постоянного и устойчивого доступа для всех участников образовательного процесса к любой информации, связанной с реализацией программы, планируемыми результатами, МАОУ ООШ №15 образовательного процесса и условиями его осуществления.

Требования к информационно-методическому обеспечению образовательного процесса включают:

1. Необходимую нормативную правовую базу образования обучающихся с ЗПР.

2. Характеристики предполагаемых информационных связей участников образовательного процесса.

3. Специальные периодические издания (журналы), знакомящие с современными научно обоснованными методическими материалами и передовым опытом воспитания и обучения детей с ОВЗ.

4. Получения доступа к информационным ресурсам, различными способами (поиск информации в сети интернет, работа в библиотеке и др.), в том числе к электронным образовательным ресурсам, размещенным в федеральных и региональных базах данных.

5. Возможность размещения материалов и работ в информационной среде образовательной организации (статей, выступлений, дискуссий, результатов экспериментальных исследований).

Образование обучающихся с ЗПР предполагает ту или иную форму и долю обязательной социальной интеграции обучающихся, что требует обязательного регулярного и качественного взаимодействия специалистов массового и специального образования. Предусматривается для тех и других специалистов возможность обратиться к информационным ресурсам в сфере специальной психологии и коррекционной педагогики, включая электронные библиотеки, порталы и сайты, дистанционный консультативный сервис, получить индивидуальную консультацию квалифицированных профильных специалистов. Также предусматривается организация регулярного обмена информацией между специалистами разного профиля, специалистами и семьей, включая сетевые ресурсы и технологии.